時報

民國念三年十月十八日星期四
今天二張售大洋三分四厘
第壹萬零八百念一號
中華郵政特准掛號認爲新聞紙類 內政部登記證警字第三三三號

自國曆十月廿六日起至十一月廿五日止

中國瘋病醫院

本院創辦念餘年信譽昭著歷年由各省來院已經治愈除根者不知凡幾專治各種風濕筋骨痠痛四肢麻木口眼歪斜半身不遂鶴膝風癱瘓勞傷痰病痰厥發狂失心瘋癲久瘋等一切重大疑難瘋症均用神藥治療迅速根治
院址上海虹口東有恒路小菜場旁大宅房電話五〇四六九

上海瘋人院

本院係由中國瘋病醫院附設規模宏大設備完美專治各種神經病瘋癲病神經刺激文武痴癲精神錯亂傷心瘋羊癲瘋發狂神經衰弱等症特聘專家施貝敦神速院內鮮花園寬大空氣清新住院病人舒適
日柏宜 院址虹口東有恒路小菜場旁中國瘋病醫院內 住院章程附郵五

中華書局 最近重版書

道德哲學〔三版〕

張東蓀著 一冊 二元

本書共七章，以淺顯之文字，闡高深之學理，述自然主義與理性主義兩大思潮內之十派，每派因互相調和而有進步。著者係以思想之形式之主張，闡明思想之進化；而以個人獨到處，在各派之後，書中精彩，爲中國從來所未有。

- 兒童心理學講義〔十三版〕 朱兆萃 楊保恆編 二角半
- 家庭計設與鄉村教育〔三版〕 周天冲著 二角
- 中小學行政備覽〔再版〕 孫宗復編 五角
- 學詩入門〔十三版〕 王文濡著 一角
- 作文指南〔廿一版〕 陳仲鼎著 四冊 四角
- 史記論文〔十版〕 八冊 二元
- 兒童文學概論〔八版〕 朱鼎元著 二角半
- 青年成功之路〔五版〕 潘文安編 二角

中國鐵道史〔再版〕 謝彬著 二冊 一元

本書搜集關於中國鐵道之史實，凡中國鐵道建築之淵源，鐵道外債之糾葛，各國對於中國鐵道建築權之侵佔，以及國有民有各公司之利弊，路政立法之得失，靡不綱舉目張，指陳詳盡。全書都三十餘萬言，爲中國鐵道史空前之巨製。

- 商業政策〔七版〕 Philippovich著 馬君武譯 二冊 各四角
- 無線電入門〔再版〕 俞子夷編 五冊 各三角
- 天空現象談〔十版〕 丁錫華編 一冊 一角
- 細菌與人生〔再版〕 張東民編 一冊 二角
- 婦女生育論〔十版〕 蘇儀貞編 一冊 一角半

- 初拓董美人誌〔再版〕 一冊 一角半
- 宋拓十七帖〔再版〕 一冊 四角
- 明拓大成殿記〔再版〕 一冊 五角半
- 原石拓醉翁亭記〔再版〕 一冊 七角
- 宋拓大字麻姑仙壇記〔再版〕 一冊 九角半
- 明拓張猛龍碑〔再版〕 一冊 四角半
- 明拓曹全碑〔再版〕 一冊 六角半
- 明拓禮器碑〔再版〕 一冊 四角半
- 宋拓史晨前碑〔再版〕 一冊 四角
- 明拓史晨後碑〔再版〕 一冊 三角半

◆兒童讀物

- 猩猩姐姐〔十版〕 葉紹鈞編 一冊 二角
- 紅毛野人〔十版〕 吳翰雲編 一冊 一角半
- 和合鏡〔四版〕 吳翰雲編 一冊 一角
- 兩個聰明人〔再版〕 吳翰雲編 一冊 一角
- 一只玉杯〔再版〕 吳翰雲編 一冊 一角
- 金魚〔再版〕 吳翰雲編 一冊 一角
- 五隻石牛〔再版〕 吳翰雲編 一冊 一角

直接法英語讀本〔三版〕 三冊 (一)九角半 (二)九角半 (三)一元 第一編 第二編 六角半

James G. Endicott: Direct Method English Readers

大學一年英文〔再版〕 余楠秋 顧仲彝 合編

Freshman English Readings 布面精裝 一冊 二元四角

本書供大學一年級讀本之用。特點有五：①所選材料曾在復旦，暨南兩大學試用四五年之久，一再選擇，精益求精；故篇篇爲大學生最適當之讀物。②材料範圍甚廣，各科學生均甚合用。③編制不分類，由淺入深，循次教授，不若普通教本，教授須重違之麻煩。④所選作品皆近代的。⑤所選材料適足一年之用。

大學二年英文〔再版〕 余楠秋 顧仲彝 合編

Sophomore English Readings 布面精裝 一冊 二元四角

本書供大學二年級作爲讀本，精選古今名著計四十八篇，有小說，戲劇，演說，傳記，遊記，書翰，詩歌。文字淺顯，興趣濃厚，不獨使學生易於閱讀而不感到枯燥，且能引起學生自動研究英文文學之興味。

- 六百個英文基本成語〔再版〕 桂紹盱編著 四角 600 Foundation English Idioms
- 基本英語一覽表〔再版〕 錢歌川譯製 一張 二角 Panoptic Vocabulary of Basic English
- 日文典綱要 正編〔五版〕 錢歌川編 一冊 一元

本書分文字概說與品詞概說兩大章，從日本文字之產生一直到其與我國文字之關係一一說起，以及其發音上，文法上之各種解說，均合乎情理，而中繁要。

- 標準國語應用會話新教本〔五版〕 齊鐵恨編 二角半
- 中華國音留聲機片課本〔再版〕 陸衣言等編 三角

審定

現購 通信 寄發 郵購

(甲415)

初中 高中 用理化生物教具發售預約

謹啓者、敝廠創製之小學自然衛生兩科教具、業已裝配齊全、發售預約、其他中學師範用之理化器械標本模型、亦已製成二三千種、印有目錄兩冊、早經各學校紛紛採購、今年　教育部先後頒佈初高級中學物理化學及生物學設備標準、敝廠當即遵照配製、惟同一物件少數製造則成本昂、多數製造則成本廉、故不日即將登報發售預約、並擬於四個月內分期出品、分期交貨、至另印初高級中學用教具設備目錄、承索謹當寄奉、特此先佈、伏希　公鑒

中華書局股份有限公司
中華教育用具製造廠 同啓

二十三年十月十七日

(甲420)

茅盾的創作

- 三人行 五角半
- 子夜 一元四角
- 虹 一元二角
- 蝕 二元四角
- 幻滅 四角半
- 動搖 七角
- 追求 七角

新出 茅盾短篇小說集 一元

- 春蠶 七角
- 宿莽 六角半
- 野薔薇 六角半

開明書店印行

C289

有正書局新出品

書法指導一冊七角。唐人畫羅漢像一冊九角。顏魯公竹山連句一冊二角五分。張旭草書一冊三角。翁覃谿集一冊八角。翁版箋書扇集一元。宋拓祖刻淳化閣帖二冊八元。再版原本聊齋誌異一部兩元。五彩描金地藏像一張二角。陸廉夫松梅六尺畫屏四幅四元又裱工加一元六角

上海望平街 南京太平街 有正書局啓

教育雜誌

復刊紀念 半價預定 本月底截止

第二十四卷第一期 復刊號要目

每冊售價三角預定價不加價

- 教育雜誌復刊感言……王世杰
- 隨便想到的幾個教育問題……王雲五
- 本雜誌的使命……何炳松
- 國防與教育……張其昀
- 目前中國教育應取之方針及職業教育……江恆源
- 實施之標準……趙演
- 現階段中國教育鳥瞰及其改進趨勢……程其保
- 歐洲各國學制最近實施狀況
- 九一八以後日本教育的動向……呂家偉
- 民衆教育在民族復興運動中的地位……陳禮江
- 我國小學教育目下應走的途徑……杜佐周
- 教育學與教育科學……姜琦
- 新行爲主義……高覺敷
- 學習心理學中之三大問題……蕭孝嶸
- 近代兒童心理學的性質與問題……黃翼
- 職業教育之四道防線……鍾道贊
- 美國職業指導最近趨向……何清儒
- 談圖書的形式與內容……瞿子懷
- 留日學務狀況一瞥……周憲文

本誌於本年九月復刊，由何炳松先生主持編輯事務，請定國內教育專家七十餘人擔任特約撰述。已出下列第廿四卷第一第二兩期。本誌每月出版一冊，定價一角五分；預定全年十二冊，定價一元八角，郵費在內。爲紀念復刊起見，凡在本月底前預定本誌全年者，只收半價九角，期滿即行截止。爲日無多，訂購倘祈從速。

第二十四卷第二期 要目

- 特種教育的涵義與實施……程時煃
- 我國中小學教育制度爲什麼又要變更……吳自強
- 從六年半的徐公橋得到改進鄉村的小小經驗……黃炎培
- 日本的全村教育……朱孟樂
- 教育目標的分析……章鑒
- 學習問題的現階段……章益
- 東漢之士氣……陳東原
- 談圖書的用具和材料……瞿子懷
- 本刊讀者的文化史的新頁……編者
- 我們的特約撰述……編者

商務印書館發行

727

◉ 俞季源弟鑒 汝此次不辭而行迄今一月音信杳然不日有何用意希見報速即醒悟歸家或先給電話與我幸勿誤由誤偏吾弟諸友早之祈請囑其歸家爲感 孟熙逡白

李啓棠鑒 來函已悉尊事現向客家商量儘有通融餘地請見報於三日內前來接洽或先示通訊地址決不使汝爲難幸弗自悮爲盼 獻白

湖南神醫 婁一明 古法移病

本醫生幼受太乙真宗古法移病活人無數知我者廣母甫自湖專治女老幼奇症怪病如寃孽纏擾陰陽怪疾遠年瘋癱流痘背咳血肺癆痔瘡目疾豬羊癲瘋鼓脹十膈黃膽胃腸婦女暗病等症過往虔誠來壇者可改替內不服藥外不動針治手簡單立刻見效永不復發一病人毫無痛苦且免藥石川圭亂投之虞有緣者降臨試之 寓派克路梓領路口協和里九號門診一元二出診五元六角部昏

上海市政府徵收各機關人員救國飛機捐款數目公告第一八二號

查本府奉令徵收所屬各機關人員救國飛機捐款共計洋四萬四千六百四十八元八角二分業已掃數繳沒中央銀行收解，茲將捐款清冊函報全國航空建設會各在案，特將各機關捐款數目分列於後，佈告周知，特此公告。

計開 市政府 五千五百二十五元一角八分 社會局 五千三百八十六元四角 公安局 一千零七十七元二角 財政局 九千三百八十六 一角五分 教育局 三千三百十三元九角三分 衛生局 三千一百七十九元八角五分 公用局 四千三百零六元四角八分 工務局 五千二百九十九元七角四分 土地局 四千九百零四元四角五分 通志館 八百十九元六角 情報處 二百八十七元四角 市中心區建設委員會 五千五百十九元三角 保安處 二千八百七十四元五角五分 市金庫 五百九十九元七角 滬行區市政委員辦事處 二十二元四角 殷行區市政委員辦事處 十六元零八角 塘橋區市政委員辦事處 九元 吳淞區市政委員辦事處 二十八元八角 八鎮區 南市區市政委員辦事處 十二元六角 閘行區十九委員辦事處 七元一角 彭浦區市政委員辦事處 七元二角 洋涇區市政委員辦事處 十九元八角 真如區市政委員辦事處 十六元二角 楊思區市政委員辦事處 二十二元四角

上海市銀行業同業公會會員銀行 國華銀行 儲蓄部

第十七次資產負債報告（民國二十三年九月三十日止）

負債類

負債類	百	拾	萬	千	百	拾	元	角	分
資本金		貳	零	零	零	零	零	零	零
公積金			肆	伍	零	零	零	零	零
定期存款	叁	肆	玖	零	叁	柒	捌	叁	壹
活期存款	貳	伍	玖	玖	伍	零	零	玖	零
應付未付利息			玖	肆	貳	壹	伍	陸	伍
損益未結帳			肆	陸	貳	捌	零	貳	叁
合計	陸	肆	柒	伍	叁	柒	伍	零	玖

資產類

資產類	百	拾	萬	千	百	拾	元	角	分
現金		肆	零	叁	零	伍	陸	壹	玖
商業部往來		玖	柒	陸	壹	玖	陸	零	捌
存放同業	貳	零	玖	叁	零	伍	叁	陸	陸
抵押放款		叁	柒	陸	肆	壹	柒	叁	肆
證券購置	壹	玖	壹	肆	柒	捌	玖	壹	玖
房地產		陸	貳	陸	零	陸	叁	肆	玖
生財帳				肆	陸	貳	零	肆	零
開辦費			壹	貳	貳	玖	壹	捌	玖
應收未收利息			陸	捌	捌	捌	陸	捌	伍
合計	陸	肆	柒	伍	叁	柒	伍	零	玖

查上列國華銀行儲蓄部所有資產負債證券購置等均經逐款詳細核對估價確實押品穩妥特此證明

會計師 徐廣德

參加檢查賬冊董事 沈成栻 監察 葉揚富臣 蕭

上海農商銀行通告

本行經財政部核准特約發行兌換券存案茲定自九月一日起開始發行上海地名鈔票計分一元五元十元三種以資流通並委託下列本埠南北市及外埠各大銀行錢莊隨時兌現特此通告

代兌處

本埠 南市 滙康錢莊 福康錢莊 聚康錢莊 北市 大德錢莊 同慶錢莊 敦祥錢莊 義昌錢莊

外埠 無錫江蘇銀行 南京江蘇銀行 鎮江江蘇銀行 常熟江蘇銀行 常州江蘇銀行 南通江蘇銀行 蘇州江蘇銀行 蚌埠江蘇銀行 徐州江蘇銀行 硤石大成錢莊 南翔鼎記錢莊 平湖福泰錢莊

上海農商銀行廣告

款抵押放款等無不格外克己茲先擇定天津漢口南京長沙四處辦理押匯其他國內大小各埠均可通滙滙水酌收交款迅速以副社會扶助實業之旨並爲紀念開幕優待存戶起見所有定期存款照本行存款章程加息一釐並酌贈國貨日用紀念品以示優待倘蒙惠顧竭誠歡迎存款章程函索寄奉

本行於八月十五日開幕正式營業所有銀行業務如活期存款定期存款放

地址 河南路寧波路轉角五一五號 電話 九一〇四〇 九一〇三三轉接各部

徐來及其愛女小鳳子（何佐賢攝）

急就章

（大孩子）

㊀看「女兒經」，聽見夏佩珍說：「我是被遺忘的人了！」

這句話在這時候從她的口裏說出來，實在有點悽慘。——夏佩珍終遺忘的從此要被人所遺忘麼？

㊁「傀儡」說是笑片，笑裏卻藏有刀。羅克，勞萊，哈台他們的所謂滑稽，是無聊。卓別靈的笑裏藏的是淚水。而「傀儡」呢，是負着積極的使命的！中國如果需要笑片，那末我們要求的是「傀儡」型的東西。

㊂如果袁美雲能夠善自珍重的話，我相信「二年後代替胡蝶的是袁美雲」這句預言是有實現可能的。

㊃有時候，捧着許多明星來號召；登着特大廣告的片子未必一定就是好的。譬如最近在大光明映的「花月爭輝」就是一例。反之，如「春到人間」之類不太哄動的片子到很可一看。

㊄看「春到人間」，又見到巴利諾登（Barry Norton）。如果不是健忘，你一定可以記起在「戰地之花」裏飾慈母之子的那個少年吧？不知道幾年來何以他老是在一些片子裏當配角；難道巴利諾登不值得造就麼？

影院	片名	時間
大光明	王子英雄	二時半　五時半　九時一刻
南京	[illegible]	二時半　五時半　九時一刻
國泰	[illegible]	三時　五時半　九時一刻
大上海	[illegible]	三時　五時半　九時一刻
卡爾登	紅樓春夢	三時　五時半　九時一刻
金城	人間仙子	二時半　五時半　九時一刻
新光	女兒經	二時　五時半　九時半
巴黎	戰爭	二時　五時　七時半　九時半
上海	香雪海	三時　七時一刻　九時一刻
北京	我愛伊人	二時半　五時半　九時一刻
光陸	慈父孝子	三時　五時半　九時一刻
融光	俏姐兒	二時　五時一刻　七時一刻　九時一刻
黃金	小妹妹	二時　五時半　九時一刻
東南	漁光曲	二時　四時　七時　九時一刻
光華	表姊表妹	二時　五時半　九時一刻
中央	香雪海	三時　五時半　九時一刻
新中央	喜臨門	三時　五時　七時　九時一刻
明星	[illegible]	二時　四時　七時　九時一刻
華德	風	三時　七時　九時一刻

「春宵曲」

在卡爾登公映

天一影片公司，全部對白有聲歌舞片「春宵曲」，係文逸民導演，葉秋心，化佛，李英，馬東武，沈亞倫等主演，情調熱烈，描寫一個女性，她玩弄着許多男子，在她的罪惡的放縱裏，都毀了不少人們的靈魂，結果她亦受了法律的制裁。此片定於今晚九時一刻起，映於卡爾登大戲院。

聯華新片　含苞未放

有的正在攝製　有的小姑居處

聯華影業公司新片，除「香雪海」正在公映外，已攝竣者尚有：

□「青春」：朱石麟編導，談瑛，朱飛主演。

□「再會吧上海」：鄭雲波編導，阮玲玉，張翼，何非光，湯天繡，白璐，馬婷婷主演。

□「漩渦」：楊小仲編導，陳燕燕，張翼，梁賽珍主演。

□「色財氣」：譚友六編導，劉繼羣，韓蘭根，劉莉影主演。

未攝竣者有：

□「婦星」：莊國鈞導演，韓蘭根，劉繼羣主演。

□「大路」：孫瑜編導，金焰，陳燕燕，黎莉莉，張翼，鄭君里，羅朋，韓蘭根，章志直，尚冠武主演。

□「天堂與地獄」：馬徐維邦編導，陳燕燕，鄭君里，湯天繡，蔣君超，露露主演。

□「新女性」：孫師毅編劇，蔡楚生導演，阮玲玉，鄭君里，徐萘主演。

□「天倫」：鍾石根編劇，羅明佑，費穆聯導，林楚楚，陳燕燕主演。

□「國風」：羅明佑，朱石麟聯導，阮玲玉，鄭君里，黎莉莉主演。

○○○○

這是瑪麗璧克福值得紀念的一張照像。在她和范朋克分離了。這兒是……范朋克・璧克福・何門・愛弟康泰・桑美哥是文・

卡爾登大戲院　靜安寺路派克路口　電話三三五五五

今晚九時一刻獻映

天一公司有聲鉅片

價目四角六角八角　上午十時開始售票　勢必擁擠請早惠臨

邵醉翁監製　文逸民導演　模範美人葉秋心　錢化佛　李英　馬東武　沈亞倫（主演）

春宵曲

魯男子也失節！柳下惠也動心！

一夜秋風起・洋澄湖蟹肥・欲快朵頤・請全冠生園飲食部嘗試

洋澄湖蟹

特派專員自道地辦來隻隻肥大堅實一律青殼白肚金爪紅毛的是上品也

南京路本公司門市　湖蟹部　專列大批平價出賣

女明星日記（三九）

（雪映）

七月廿一日

今早電話詢問大來公司，據說傑克遜總統號輪於上午十時進港，我便匆忙忙的預備接船。又不知道應該穿那一件衣衫好，對鏡換了幾件都不合色。最後還是穿上在廣州乘飛機那天所穿的一件紫色旗袍。一個女人接船總不大好，我先乘汽車去接惠姊作伴，惠姊不在家，到公司去才找到她，但她不允跟我同走，我使生氣的罵她無情，終於給我拉走了。我倆停在江海關碼頭，十時半小船已把客人接到了。遠遠地望見船舷上的韋君，夾在幾個西洋客人之中在張望着。望見我時便搖着手帕。我一時像給電流觸到似的，渾身發了熱。

半小時後我們同乘着綠色的祥生汽車，我給惠姊和韋君介紹。他倆分坐在我的身旁，惠姊老是愛笑，給我暗中擰痛了她的大腿。汽車通過了雄壯的外白渡河大鐵橋，我指點郵局的大建築告訴了韋君，新亞旅館就停在眼前了。

在新亞開了房間後，惠姊老想溜走，我怒目的深刻表示，才留住了。天氣是熱得這樣，韋君洗盥後就一同到新亞冷氣餐室用西餐。室內的溫度比外邊減低了約二十多度，吃飯時可免出汗之苦。座位都給高貴的人們佔去，大導演卜萬蒼和夫人明星周麗麗也在那邊，大家點點頭，惠姊發出驚話，她說：「韋先生爲什麼不開一部飛機來，省得麻煩？」韋君說：「等我自已有一部飛機時，也一定聽小姐的話幹一次。」

飯後惠姊先走，我在旅館和韋君談一回，我實問韋君為何離職來滬，韋君才老實告訴我，他並沒有離開職守，此來還要到南京和航空署有所接洽，所以藉端前來，可以在滬大家多玩一回。我聽了才放心，知道不是由我的作祟。三時趕到公司拍戲，到夜深才拍完回家。只好把韋君拋在那邊。

「金銀島」　華雷比萊，賈克古柏。

聯華新片　劉繼羣　韓蘭根　劉莉影　主演

酒色財氣

譚友六編劇導演

即使是火星上的人，也知道有這種好片，金城大戲院中要設法向地球上來看。星期六映

勃郎林舞場

每日下午四時起八時半止舉行全上海　舞星聯歡　茶舞大會　贈送茶點

舞星：有黛玉一般的深情　有飛燕能掌上舞的趙　有木蘭般的健美　有能纖麗善舞的賽娘

音樂：有柔腸九轉的　有雄壯如萬里行軍的進行曲　有艷似花朵陰嘈蜜的歡樂　有悽若巫峽猿啼的漁光曲

舞票　每元五大張

地址　百老滙路閔行路口一百大號　四・六・七・八・九・十路公共汽車直達　電話八三九七三

[illegible]主演「[illegible]」、大上海將映。

時報播音講稿欄

職業應用文

（十月十八日下午五時卅分播音　永生無線電台周率一一〇八〇）

周樹聲

函牘

書信中結尾，例用請安字樣。民國成立以後，此種請安字樣，已不通行。商界中有改用籌祺財祺等字樣者，或有採用切合時令者——如春季用春祺，冬季用冬祺。結尾之後，遇有漏及其他事項，得用再啟者，或再者字樣起首；或於敘事完了以後，加又及二字。

今日下午五時卅分教授職業英語

敎本上海經售處：

時報館營業部　福州路神仙世界原址
永生無線電台　南京路英華街口
作者書社　福州路山東路東首

影院	片名	時間
世界	自由之花	三時　六時半　八時半
山西	黃金時代	三時　七時　九時一刻
閘北	人猿泰山	二時半　七時　九時
威利	世界末日	三時　五時　七時半　九時一刻
榮金	開仇	三時　七時　九時一刻
辣斐	雙雄王	三時半　七時　九時
東海	漁光曲	二時　九時
虹口	海上風光	三時　五時　七時　九時
天堂	闖	三時　七時　九時一刻
蓬萊	冒險記	三時　五時　七時　九時
浙江	漁光曲	三時　七時一刻　九時一刻
萬國	[illegible]	三時　七時　九時
共和	鑽石	三時　七時　九時
西海	黃金時代	二時　七時　九時
卡德	牢獄驚魂	二時　七時　九時
九星	紅驟	三時　五時　九時一刻
恩派亞	海潤天空	三時　五時　七時一刻　九時一刻
百老滙	科學怪人	二時　七時一刻　九時一刻

美哉此烟　樂哉此君

五十枝裝每聽大洋四角

小前門香烟

服山德士鈣之功效

肺癆：使肺部壞處恢復健全
病後：調理清補勝於病前
孕婦：使母子營養佳良
產後：防止血虧體虛
小孩：發育健碩成長迅速
成人：強胃納補體力長精神

有藥粉藥片兩種滋味芳香甘美攜帶便利隨時隨地可服

總經理　德商禮和洋行

本外埠各大藥房均有分售

萬試萬利

柯達萬利軟片包

柯達萬利軟片

欲得精美照片必用柯達軟片

柯達公司　上海圓明園路一八五號

柯達萬利軟片最有把握　普通軟片所不能拍得之快照　萬利軟片均能拍得

總廠西號 同時舉行

上海老正和染廠總廠西號發售七折預約券

自國曆十月十六日起至十一月十五日止（夏曆九月初九日起至十月初九日止）

期限一月 欲購從速

總號在法租界鄭家木橋東 西號在愛文義路派克路口

電話 八一三〇二 三〇一六五

南京路中 浙江路東

應時綢緞特別削價賤賣 棉毛絨品貨物充足廉沽

中華百貨商店 特別大減價

眞素毛葛旗袍料 每件二元九角半

駱駝絨男莊袍料 每件二元五角

全羊毛男裝內衫每件二元二角半

全羊毛女裝內衫每件二元七角半

男裝維巾納呢襪 三雙七角

女裝條子維也納舞呢襪三雙一元

（附告）購物一元即有贈品 多購多贈 照數類推（[illegible]）

美滿的家庭 須提倡兒童儲蓄

糖果雜食之資 均可零星節儲 積成巨額現金

月存一元三角四分 二十年可得洋壹千元

國華銀行儲蓄部

上海北京路河南路轉角

本埠分行 新閘 虹口 南市 八仙橋 靜安寺

詳章函索即寄

感謝 愈我遺精

余曾受養時患遺精、自從務軍隊之後、愈覺劇甚、致用腦過力時常神思恍惚、而夢遺愈頻、身體更形不支、承友人介紹向上海法界茄勒路三號四川積善堂索取腎病古方、照方服藥、果然痊癒、近來身體强健、特此登報頌揚、並望介紹同病者索取報告也 浙江省保安處步兵第六團團部委員[illegible]謹啓

梅毒特效藥 神效

哈蘭士六零六

主治 大小瘡癤內外痔瘡 楊梅疔毒濕熱漫淫 婦女陰瘡小兒胎毒

藥膏

上海四馬路 太和大藥房發行 各埠藥房均有出售

平閣筆記

每册大洋八角毛邊紙大洋一元 上海望平街中有正書局

中央衛生試驗所證明無毒確係天然補品

長命牌 維他賜保命

注射劑 丸劑

動植物內煉出之結晶體荷爾蒙與維他命及補腦神心血之精素故有天然生理作用靈大持久效力

主治 神經衰弱 腰痛背痠 腦弱失眠 肺病血虧 白帶不育 宮冷奶乏 未老先衰 腎虧遺精 糖尿軟骨 胃呆便結 經水不調 戒除鴉片

各大藥房均有出售

信誼化學製藥廠特聘德國震飛博士監製

西醫鍾覺民被捕

及其庖丁趙東林

公安局獲販毒犯指彼等有關 僕兩人均加否認

須提犯質到案對質 暫行羈押

西醫鍾覺民、現年三十九歲、原籍浙江上虞、在滬執行醫務、已歷十餘載、其診所設於新閘愛文義路一百念六號、本年八月間、上海市公安局偵緝員在西門方浜路西馬橋緝獲販賣紅丸之紹興人鍾明庚一名、在鍾身畔搜出紅丸十包、帶同公安局、訊問之下、據鍾供此項紅丸係從西醫鍾覺民處取來等語、當將鍾明庚解送警備司令部核辦、一面即派偵緝員會同新閘捕房西探長帆司來・華探目陶如璧、於八月念五號下午往愛文義路一二六號將鍾覺民及庖丁紹興人趙東林傳至捕房、一度訊問之下、以鍾等極端否認、且公安局方面並未正式公文及法院之拘票、乃特院、發出拘票、仍會同新閘捕房原班中西探於日前往將鍾覺民趙東林二次拘捕、昨晨解送第一特院八庭、被告同延□漢叙・鄭文同兩律師辯護、即據捕房律師張天蔭述以上情形、謂據兩被告在捕房內均否認與鍾明庚相識、且絕端無製造紅丸情事、故爲慎重起見、因請公安局方面將該犯鍾明庚提解過案、以便質訊云云、又據公安局偵緝員投訴經過情形、請求准予移解、並聲明鍾明庚現已移往警備司令部、將來是否能移解過案、目下殊難斷定、須同稟長官核辦、詰之鍾覺民供稱、與鍾明庚素不相識。八月念五號下午一時許、我正在診所看症、忽有新聞捕房中西探及公安局偵探到來、謂我製造紅丸、並取出字條單一紙、上書鍾明庚供十包紅丸、係鍾覺民茶房交彼字樣、我當時即加否認、且經探員會明我之屋內、並無違禁物品、但結果我與庖丁趙東林亦被探員等同赴捕房。經西探向問後、即向公安局探員聲明、此案不能移解、因無證據、但偵探認爲不能自主、須向長官請示、轉向總巡交涉、一面即由該西探以電話請示於區長、結果亦認爲不可移解、偵探即去、並着我等回家、迨至昨日、又將我與趙第二次逮捕、惟我在滬行醫已歷十七載、曾向工部局註册、向無犯罪。行爲、與鍾明庚素昧平生、實遭誣告、應請明察、質之趙東林供爲庖丁、對於此案完全不知、未由被告所延之顧鄭兩律師起而請求准予交保、經馮世德庭長核供、論本案改期七天、候提到鍾明庚再核、鍾覺民趙東林暫行羈押、所請交保一層、候另遞聲明訴狀再行核辦、

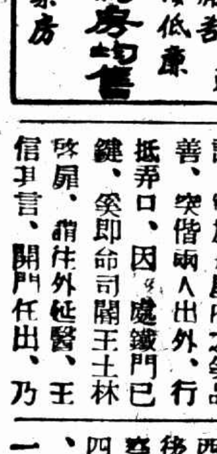
註册 安特油膏

腳趾癢濕 擔保治愈 毫無痛苦 售價低廉

總經理大英醫院 香濟藥房 各大藥房均售

瑞典製造

梟首示衆

平日爲吳長泗安一帶刼綁肉票十餘枚

暴戾軍士剿匪格鬥

山凹內發現屍身二具

湖州著匪張三 被保安隊追剿槍斃

湖州訊、本縣著名匪首張三（綽號黑皮張三・因其皮膚週身全黑、）手下羽黨甚夥、平日在吳長泗安一帶打刼綁擄、犯案不勝枚舉、且慣擅長射擊、饒勇善戰、雙手能使射木壳槍、彈無虛發、去年秋、竟敢隻身佩帶木壳鎗、至吳興西門外弁南保衛團霅水橋第二分隊附近賭場內、將團總劉敬生暗殺身死、案發後、經湖屬六縣當局以五百元懸賞捉拿、迄未獲案、近來該匪率帶匪徒九十餘人、佩有手提機關槍木壳槍步槍等、在梅溪與泗安交界處、白水灘龍山附近、意圖蠢動、爲駐湖保安隊獨立隊第二營駐梅溪機槍連張連長部屬偵悉、張連長即於前日上午二時許、親率兵士十餘人、荷械星夜往剿、與匪格鬥約三小時之久、匪力不支而退、至天明張連長復率隊搜山、見山凹內匪屍二具、一即係黑皮張三、並在張匪手內奪得木壳槍一支、衣袋內子彈四排、當由兵士將黑皮首級割下、於昨日下午五時將首級提解來湖、由第二營部函送吳興縣政府、載縣長以該犯橫行湖屬、爲害閭里、乃特製一木籠、將張匪首級安置籠內、懸掛於本城公園大門口示衆、

無獨有偶火燒揭破違法事

武定路發現製毒機關

九百三十弄十四號中之奚品善 開弄門 謊稱延醫 偕同兩人會自逃逸

曾在四川任、長久蜀人、爲豐城、來滬後即賃定文義路之大陸建築公司新造九層樓巨廈、密室鴉啡製造廠、內其工作異常秘密、外間毫無人知、迨至變十節・陳鴉啡之工作師偶不小慎、致肇焚如、旋即違法業務、方始暴露、[illegible]逃逸、於未弋獲、天下事無獨有偶者、[illegible]機關總因火警而破獲、[illegible]亦因火警而被[illegible]、由此[illegible]製造毒品[illegible]當不在少數矣、

現所破獲之機關、保設於武定路九百三十弄十四號、是屋爲大陸銀行之產業、由名奚品善者承租、當租賃時、並有住居法租界公館馬路三百七十八號之名[illegible]者、向該銀行作保、詎其租妥後、仍將是屋充製毒工場、不特非業主始料所及、即鄰之住戶亦毫未覺、迨其弄之司閽人王士林、均未能預先察覺、良以凡操製造或販運毒品之徒、自知所爲非法、加以今夏軍委長行營頒布嚴禁烈性毒品條例、販締綦嚴、犯者輒處極刑、故更深自隱飾、不稍露風、前日（十六）上午三時半許、經於是屋內之奚品善、偕兩人出外、行抵弄口、因弄處鐵門已鍵、奚即命司閽王士林啓屏、稍伴外延醫、王信其言、開門任出、乃以既云延醫、斷不致逗留不歸、而久候不見其來、今則杳如黃鶴、頓起疑竇、亟奔入十四號屋內視察、漏查樓上下、闃然無一人、而所設鍋爐、則火光熊熊、引火物亦觸目俱是、似有種火嫌疑、遂投該管戈登路捕房報告、經捕頭派中西探員馳往、將火熄滅後、並於樓上下詳加查察、樓上置有化學藥品四桶、樓下亦置有二桶、鹽酸白粉一袋、火爐一只、水缸四只、火油一箱、以及製毒工具器具各物等件、旋將各物開具清單、稟由捕頭、特派探捕多名、駐守屋內、晝夜監視、一面通知各捕房緝逃犯、昨晨捕房律師張天蔭將捕房發現此一製毒機關之經過情形、向第一特院報告、並以該屋內之各項物件、現既無主、爲免損失起見、請求予以處分、隨提出物件清單、呈經馮世德推事察核之下、諭令除毒品原料及製造毒品器具應予沒收外、其餘物品概交贓物庫保存、如不便保存時、即予變價存儲、待領、

少女熱戀說假話

求婚未遂秘密同居

杳明年齡紗廠工人候判

寓居眉州路平房阜寧人孫其玉之十七歲女小二子、向在同路振華紗廠紗間做工、姿色平庸、近與蘭路惠通紗廠工人張永芳發生戀愛、本月十三日晚張將孫女偕往楊樹浦路六七九號伊家實行同居、翌日下午四時、被乃父孫其玉知悉、報告楊樹浦捕房、派幹探郭靖邦協同西探密往、按址將張逮捕、連同孫小二子一併帶入捕房、解送第一特區法院、孫女稱年已二十一歲、自願與張永芳爲夫婦、堅不肯隨父回家、奉諭暫送濟良所、候查明其年齡再核、被告還押、昨晨吳則韓推事蒞刑三庭續審、工部局律師厲志山起稱、改期中捕房派探至振華紗廠搖紗部查得七二三號工摺、係楊州女子干秀英、年十九歲、對於孫女年齡籍貫姓名、均不相符云云、孫小二子堅稱年二十一歲、出于秀英摺即吾化名、年齡當時少報有之、余女年係十七歲、已許字與原籍某姓爲媳、質之被告供、此事實由小二子自己願意、吾前挽媒人赴孫家撮合、因伊母不允、須聘金若干、餘供支吾、而女小二子恐父母責打、仍不肯返家、與推事向女訓誡一過、並囑乃父嚴加痛斂、遂諭被告押候定期宣判、孫小二子交[illegible]其玉領回、

黃益壽醫師專割包皮過長

包皮過長之害

本醫師之經驗

白濁專家醫生 姚佐賴除根白濁丸

姚佐賴大藥房啟

月月紅 女界寶

清寺症服此丸定有神驗

是通經活血唯一聖品 倘使婦女們肝氣素重 有患月經秘結 經來澀少或瘀血不 是婦女們滋養聖劑 功能滋陰補虛養血 調經凡體虛血少經 水不調生育稀少常 患流產者服此丸定必血旺身健精神活潑 孕易速舉子强壯

每瓶一元 每打十元

五洲大藥房發行 上海及各埠

演唱戲曲現已不復被人蔑視了

舞臺演劇原是高尚藝術且爲社會教育有效方法之一然在中國直至最近此種藝術素爲人所輕視可幸現在文化進步慶視伶人之思想亦不復存自是經票友及藝員之研究改良戲劇乃臻今日之大觀也猶之進步之文化促成現代優美之戲劇進步之醫藥科學乃亦促成一種良藥之產生能救捷而有效的治療由血虧腦弱而起之各種疾病此藥即韋廉士醫生紅色補丸是也此丸修合極精所含成份最能生血補血清血兼健腦舉凡消化不良飲食無味面色蒼白頭痛失眠心中怔忡腎水虧竭腰背酸痛神經痛楚臀尻瘦痛癱瘓骨痛血薄氣衰腦筋衰弱月信不調以及其他婦科各症均奏神效因該病均爲血液虧損與神經失序之結果故血液一經韋廉士醫生紅色補丸補益澄清則因去果自消矣不但此也血液既佳則神經也胃也以及週身其他各器官俱得其養工作完善而身體健康卒唐仲三君爲北平名票之一住該地護國寺路北三十三號近嘗來書云鄙人嗜好皮簧因此腦力虛弱飲食無味每一登台氣力短促演唱頗覺吃力後承友人沈君介紹服用韋廉士醫生紅色補丸試服數瓶之後不但嗓音洪亮而且氣力充足鄙人獲此良好美譽實此丸之力也

韋廉士醫生紅色補丸宜男宜女宜老宜少凡經售西藥之家均可購買或逕向上海江西路四五一號韋廉士醫生藥局函購每瓶一元五角六瓶八元郵費免收

奉送衛生小書 敝局出有「改革中之中華」小一書種如承索閱請寄一明信片詳示姓名住址當即原班寄上不誤

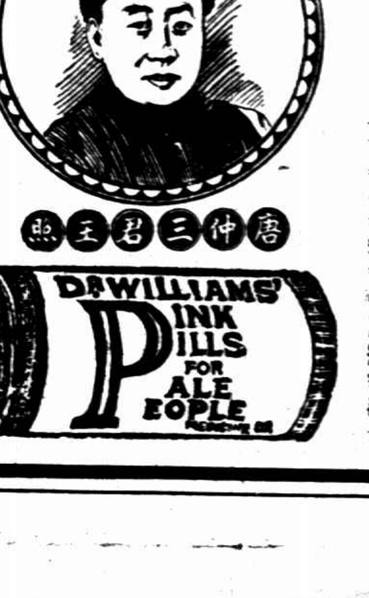

唐仲三君玉照

一品香雪花霜

一品香，是最新出世的美容香品，色，香，質，均在一切同類外貨之上；一經試用，必能深愛不捨。

倘在夜睡之前，或洗面之後，常用此霜，確能解化由毛孔出來的油垢，增進新陳代謝機能，使皮膚保持永久美麗！

五洲大藥房發行

治咳驗方

此方經驗四十餘年專治時行感冒及一切咳嗽之喉症有化痰保肺補肺之功效萬試萬靈比眾名藥…每服一元二角…中世界各埠均有經售…時一經試服自能…

性病指迷 淋病眞相

每本四角 正本六角 翻本二角

診所在…路…電話二五二四四

商務印書館 本週初版新書

十月十四日	鄭守愚文集（四部叢刊續編）	唐 鄭谷撰 宋刊本	一冊五角
十月十五日	中國教育行政大綱（師範叢書）	張季信著	一冊一元四角
	中醫淺說（百科小叢書）	沈乾一著	一冊二角
十月十六日	現代科學精華	Sherrington等著 呂金錄等譯	二冊一元七角
	哲學與科學的回顧	Wolf著 殷佩斯譯	一冊二角五分
十月十七日	梅瞿山墨筆山水冊	龐虛齋收藏	一冊一元九角
	胡元潤金陵古蹟	龐虛齋收藏	一冊一元六角
十月十八日	行政法撮要（政法叢書）	美 漢謨吉著 呼鄭芳譯	一冊一元三角
	到青海去	顧執中 陸詒著	一冊八角
十月十九日	威斯兩氏大代數	Wilczynski等著 蕭文燦譯	一冊二元五角
	學生之生理衛生	林振彬編	一冊七角
十月二十日	翁常熟手札	親濯公收藏	一冊七角
	古韻學源流（國學小叢書）	黃永鎮著	一冊二角

通信現購

通信現購本館出版各書不收郵寄費其託各地中國銀行上海銀行或金城銀行匯款向上海發行所購書者并免收匯費另印簡章備索

724

夫妾相見哭一場

懶笨妒疑 太不體諒

法官勸諭雙方讓步改期調解

（候審座中）

曾任中山艦艦長現任光華輪船大副之江陰人章臣桐、四十三歲、住法租界辣斐德路合忠坊八號、近被其妾季鴻貞以遺棄罪控於第二特院、其第二妾萬月英亦被列爲被告、該案法院迭次傳訊、因被告章臣桐未到、

致未能開審 庭諭改期候傳被告到案再訊等情、已誌本報、昨晨又屆審理之期、被告章臣桐與其大婦及第二妾萬月英偕同辯護律師到庭候訊、自訴人季鴻貞亦准時偕其代理律師到庭、兩造在未開庭時、坐在候審席中、被告章臣桐手指季鴻貞實之日、你究竟受何人指使來告我、你要想想你自己的命、你是做

二太太的命 如何能做大太太、季鴻貞不答、祇是哭、章見季哭、亦不禁流淚、同時章之親戚有一中年婦人亦哭、力勸季鴻貞隨伊至章臣桐家、重行團聚、當時祇有章之大太太及第二妾萬月英在笑着、法警聞庭內一片哭聲、紛紛進內婉勸、當章臣桐含淚責季時、庭丁高呼立起來、承審推事邱煥瀛遂升座第二刑庭、命傳兩造到案前、章臣桐與季鴻貞

各擦乾眼淚 站立案前、據季鴻貞供稱、二十六歲、崇明人、當十八歲時、章臣桐他說無妻、娶我爲正室、迨嫁章後、始知他有大婦、但因木已成舟、亦無可如何、我與他已育一子四女、不料他又納萬月英爲妾、有了萬月英、便看不起我、今年正月二十四日我生一女、他聽萬月英的、逼我將甫生三朝之女孩交出、送到育嬰堂去 他們時常打我、實在不能同居、如他能將萬月英離掉、我還

可與他聚 萬月英在我以後生的小孩子、他有錢僱乳娘撫養、我生小孩子、他逼我拋棄、我心裏如何能安、繼被告章臣桐供稱、我娶季鴻貞已經八年、已育一子兩女、我如何能不要她、而她自己懶笨妒疑、這四個字是我對她下的批語、他自己不想開、他還要教我爲他低頭、他能生育、不肯撫養小孩子、他自己願意將小孩子拋棄、還來告我、他太不體諒我、邱推事曰、你又何嘗體諒他呢、你娶他作妾、他已爲你生了子女、你又另外娶個妾、你們兩造出外和解、各人都要讓步、最好是和好如初、和解不成、改期二十七日再訊

白濁白帶 贈送試服

贈

小說秘史……大一部…出版…今日…

…上海交通路好運道書局低發一大…

愛爾近路大火中 受傷一男又死男女兩人

本月十五日晨四時許、愛而近路三百八十四號倪順興棉花店突然失愼、左鄰三百八十二號同春祥糖食店及三百八十六號李萬利水菓店等咸被焚、及當場慘遭灼斃男女十四名口、受傷數人、各情已誌報端、而有住居三八六號三層擱上之無業男子馬壽培（二十四歲 做紙盒） 住居三八四號後樓之石二寶（本地女孩十一歲）當時亦遭灼傷、經分送同仁等醫院醫治、奈亦因受傷過重、於前晚、昨晨先後殞命、探員乃將二屍舁入斐倫路驗屍所、昨晨十時許仍由第一特院委派唐檢察官偕同法醫等蒞所驗明屍體、訊據屍屬石孫氏馬顧氏等一一投稱之下、唐君遂諭驗得死者女孩石二寶男子馬壽培、均係生前於失火時被火灼傷身死、女屍交由石孫氏男屍交由馬顧氏分別具結領回棺殮、

老婦死於卡車輪下

住閘北天寶路裕華里之泰興老翁朱順之老妻朱王氏、年已六十二歲、前日上午十時許、出外購物、行經香煙橋海寧路口之際、突有法租界萬茂蛋號之運貨卡車馳至、老嫗避讓不及、當被撞倒、輾傷頭顱與兩手、頓時腦漿迸流、氣絕身死、肇禍車夫朱彭餘、由崗警拘入臨平路警察所

●●●●●●老正和綢分號康●●●●●●

本埠法租界愛多亞路鄭家木橋東首老正和染廠、開辦以來、頗受各界贊許、近因百業凋敝起見、首倡發明機器整染、特聘超等技師選辦顏料、化學調理、悉心研究、出品精良、近爲顧客便利主顧起見、特設分號在愛文義路卡克路口、本號自本月十六日起同時舉行廉價、發售七折預券、

小說 春城歌女（三四九）（李薰風）

第九回 忍作謳歌傷心局外客 强爲歡笑失意劇中人

你的病吉人天相，好不好的，那是沒有問題，何必愁愁心急呢。不是我說，你在這裏又不愁吃，不愁穿的，安安實實，安心養你的病，着的是甚麼急。一個人三魂七魄，來頭本是非輕，難道年靑靑的，就會這們死了，那才是笑話。姑娘你聽見了麼？」說畢，拍了一拍她，又笑道：「你有甚麼事求我？我沒有辦不到的，你就說說給我聽罷。」連玉環聽着他的安慰，自已仍是不十分相信的，微微笑着。末了，又看看左右，看護婦恰好出去了，她便嘆了口氣道：「王大爺，我的病我曉得，我比醫生還有把握，絕對的好不了。我但求你不辭勞苦，看在我們父女和您的交情分上，給那田大爺帶一個信去，讓我在臨嚥氣之前，見他一面；我的一死，不但是瞑目九泉，並且是永無遺憾。我想王大爺沒有辦不到的罷？」王老好見她事到如今，還是開口不離田大爺，自已又是可嘆，又是好笑；沒可奈何，敷衍病人，不得不忍着頭痛，頷首道：「罷了！大姑娘，你才是一個多情的人咧，病病歪歪的，還居然挂念着從前愛你的人兒，這個我辦到辦不到的一層，先不必說，我們祇拿那人情道理上來講，就有許多地方說不過去。你要曉得：你是一個已經嫁了人的，比不得在家再當姑娘，一舉一動，都隨自已的便，任意而爲，不受限制，你是一個處長太太，舉動之間，不得自己着想，還要給那處長想一想；你是一個嫁了人的太太，再和從前所歡相會，是大犯條款，所不應爲的，若是讓處長知道，你的一切可都就完了。你要再思再想。」連玉環看他不肯乾脆答應，伏枕流淚道：「王大爺，你不用替我想，我自已甚麼都想明了，我就求您辦這回事，决不再求您了。況且上回在汽車裏，您還替我不平，據說你要去問問那田大爺，現在我還沒有問你，大概你也沒有去問，空說我一個狗咬尿泡空歡喜，難得我這裏，傻瓜似的，還等着你的回信呢！」

× × × × ×

烈士暮年 壯心早已矣！（蒼松）

遺事軼聞、亦還值得青年們研究

「張伯烈」、這個名字、大家似乎還不至於十分生疏罷？清末鐵路風潮的大代表、民國衆議院的副議長、廣東非常國會的議員、掀天動地、烈烈轟轟、演過無數的文劇、武劇、歌劇、話劇、世稱湖北慣出名角、譚鑫培、黎元洪、小阿鳳三傑之外、如張振武、白逾桓、張伯烈等等、也都是掛頭塊牌的。近年張氏息影舊都、不問世事、性耽禪悅、老作寓公。雙十之夕、竟然神遊天上、據云、其室尚懸有劉心源氏「十日哭秦、三戶存楚」之一聯、於戲！這不是當初「大幹！」「大幹！」的青年嗎？

奮鬥！幹！！！

先是、湖南人楊度、在日本與梁任公秘合、發表政論文章、高唱民主政治、湘人從治。回國以後、張之洞、袁世凱、說他是個人才、應加籠絡、遂以郎中升四品京堂、參預憲政。他就上條陳主張湘漢鐵路須由政府借外債建造。引起了所謂「湘路風潮」、爲首反對、主張激烈等待的、即世稱伯烈先生。恰好楊度回湘有所計畫、伯烈率領兩湖好漢、演了一齣「截江奪旺」、等楊到漢下船、迎頭趕上、七手八脚推下江去。誰知楊度聰明過人、遙見岸上人多、其勢洶洶、料想已而、便在船上裝苦力、混在人叢中、逃入民家、得免於難、而伯烈則威名振矣。

截江一幕

秦庭痛哭

然湘漢鐵路借債之事尚未決也。於是張伯烈、劉心源等又到北京、謁郵傳部尚書徐世昌而請願焉。伯烈則號啕大哭於世昌之門、三日而不去、其哭不休、時比之哭秦庭之申包胥、世昌看他哭得可憐、允許還歸民辦。而伯烈之名益振。

揭穿秘戲

民國以後的議員生活、自然仍是飛揚跋扈、與劉成禺稱鄂省之二雄。但因八百羅漢中大半是「手杖黨」、練武工的朋友、所以伯烈反而顯得尋常了。直到民國八年、廣州國會裏、又一鳴驚人、因彼時山東問題、學潮澎湃、他作了一篇「學潮秘史」、忽替老段大白、而歸咎於研究系之湯梁、新舊交通系之曹陸梁等。其事雖未必盡確、然足供參考、如云帝制發動於宋芸子倡君主之時、二十一條之先。鄭、段賭相屬交密電袁氏稱帝。袁日稱帝自動、不就範圍。激出二十一條之交涉、帝制遂以停頓。直至交涉案了。楊某之籌安會出現。彼國賭相一變而與袁爲難。袁某內有派周某爲大使東渡送禮之舉、此與世傳袁氏因二十一條交涉勝利、驕盈坦適而思帝制者不同。其後節則敘研究系與新舊交通系同謀媚外、獨段氏祇係受愚、未曾有賣國之意、而於梁某段斥獨厲。云「賣國某會在中國方面者、其正會長爲梁某、副會長爲湯某。湯氏被刺後、以曹某補之。予一張伯烈一於北京督軍團未發生之先、曾著梁某一計害三賢之論、載之二十世紀新聞紙、所謂害三賢者、即指推倒總統、內閣、國會之事。未幾而內閣倒、國會散、總統逐、段氏重興、彼輩遂奮力攬權、聳恿與某國訂諸項條約。現在各國因段與某國所訂條約爲大錯、實皆曹某等設機以陷之。」張氏所述如此、其確否暫勿論、先須明其著此之動機、正值「五四運動」大鬧北京城之後、章被毆傷、曹宅被焚、一時僉信密約喪權、都是段派及曹•章•陸之責任。（統名曰安福派）而安福方面、發表一種傳單、（一）謂此次運動、後有名流系政客爲背影、（二）謂密約之事、流實最早之主動、今因政權已失、反做好人、利用青年、歸咎一方。然安福是時方攖多數之怒、故雖侃侃而辯、亦無人置意也。至張氏此文、則謂安福派、研究系、皆爲密謀者責任者。此又以第三者之地位、別成一種論調也。兩相對看、覺蛛絲馬迹、自有其可供尋味者在。

「一誤常再誤」

世間事常有「一底一面」、無背影者甚少。赫赫有名之「五四運動」、原來如此、然亦殊不足奇、須知「一言難盡」、「世變之常」、不如此、那裏有戲看、你笑他、他亦笑你、後視今、猶今視昔、滔滔者天下皆是也。所以我之漢對於青年朋友、總勸他們、亦不必過於失望消極、亦不必無端興奮盲從。看事辦事、可爲則爲、即做嘍囉、亦要自我的理智上辨認出有「做嘍囉」之必要、則揭旗吶喊、亦非不值、以「五四運動」而論、不得謂全無意識、不得謂無益於國。乃自張文發表後、竟有跌足自恨在睡夢中做了一回傀儡、由悔恨流於放蕩、於是乎有「頹廢派」應時而代興。此今日虛無主義、玩誘生活之所以流行也。此之謂「一誤而再誤」。看似前後反而馳、實即依然逃不出孔子的四個字「血氣未定」耳。

確保痔瘡斷根

痔科專家朱葆祚醫士秘製之（化痔神丸）及（痔瘡斷後散）專治男女老幼內外痔無論新久痛癢腫脹血出管成漏脫肛腸紅便濃臭等一經服用無不立見奇效一服斷根永不復發是藥本所首創發行已念七載經政府化驗給獎非欺世之藥可比惟假冒甚多請注意●每盒各售一元二角●郵寄費加一●函購寄費加倍●上海英租界貴州路（新光戲院西）寧波路口●同仁醫藥所發行

肥兒第一補品

金鐘牌煉乳

富豐油奶 肥兒第一 每聽五角

總經理上海五洲大藥房

全新男女結婚禮服出租

天福洋服公司 老靶子路西三六三號洋房 六路電車直達門口 電話四二四二八 詳章備索

女子須知

法界・八仙橋恩派亞戲院對面・女子療養院・精治停經疑孕・久婚不育・生育過多・內外子宮病・全日應診・星期照常・

馮氏斷癮

救苦金丹

鴉片紅丸爲摧殘生命之毒劑 不早戒除・慘如上圖

▲專戒鴉片紅丸輕癮一料戒絕

▲照常吸烟見烟自厭十天斷癮

▲風行六十餘年斷癮數百萬人

上海白克路天津峻芝堂發行

敬送遺精早洩自療法

北京李麗 上海舞后

當選一九三五年

十六日申報新聞記載

舞后選出

一九三五年一月前，滬上舞國聞人所組織之舞侶聯合會研究團體，舞侶歡社等四團體，發起一九三五年「上海舞后」選舉，計四團體先後出選舉票五千六百餘張，上星期均經揭曉，由四團體會同開票，結果大都會舞星北京李麗，當選爲一九三五年「上海舞后」，現已由大都會方面聞訊，準備加冠典禮。

（大都會舞星）

馬尼剌

大風災後　四萬人無可歸家

毀屋七千餘所　風過水退　昨日商業已復原狀　死亡者共二十九人

（馬尼剌十七日路透電）昨日馬尼剌及附近各地風災、財產之損失達數百萬披索、死亡者至少十八人、今晨城之一半、猶在水中、距馬尼剌不遠之呂宋各省、仍皆交通未復、昨夜已組織救護隊、

颶風俱來之洪水、今日亦已退去、惟街車

尚未開行

馬尼拉電氣及鐵路公司估計、該公司損失二十萬披索以上、此次遇難者、除一人當無可否考之美國人外、其餘均係斐律濱人、內河航運已於今晨恢復、

廣州灣將受影響

南京十七日中央電、據中央氣象研究所息、日昨在菲島西南部洋面發生之颶風、已進抵該島之西部、接近我南海區域、其中心在北緯十七度、東經百十八度之間、正向西北進行、廣州灣將受其影響、長江流域不致波及、

搶救災民　萬人

非律賓總督佈告公衆、今日停業一天、俾襄助辦理恢復工作、總督於馬尼拉風災後、謂屋頂及樹木電桿多被風吹倒、而居民死傷甚少、實屬僥倖云、今晨各街滿目淒涼、警察率同工人及監犯掃除瓦礫、

死卅九人　無家可歸

○馬尼拉十七日國民新聞社電、此次風災爲十年來所未有、共死卅九人、無家可歸者四萬人、毀屋七千三百九十所、損失美金一百萬元、馬尼拉商業今晨已恢復原狀、昨日與

人妖　男扮女裝　紅旗袍

出現於劇場被捕

○天津十七日電、人妖蔣學敏、係某路局員之子、年已三十餘、十七日男扮女裝、服大紅旗袍、赴大舞台觀劇、散後有人報告崗警、當被捕獲、一時圍觀者甚衆、

前國務總理　潘復平寓之竊案

損失細軟銀器等約值數千元　賊人遺下灰帽洋燭火柴等物

北平訊、西四北前國務總理潘復之寓、已被竊去細軟銀器等物、永才（年四十歲）、大興人、趙某（年三十歲）、北平人、... 被竊之時、即行報告警局、... 時許、該宅僕役入院、見門已開、情知有異、當即入屋查看、平客...

南京路浙江路口

南越順記酒家一週紀念

本酒家選聘廣東名廚專辦粵菜筵席隨意小酌另請專家巧製美點麵食柱候鹵味兼以本酒家地點適中交通便利內部陳設幽雅特備寬大食品務求衛生招待尤爲週到久已馳名滬上有口皆碑若宴寳紋銀器皿如言小吃另點時菜菜館但別不同定價公道茲值本酒家一週紀念擴充營業全部油漆於菜餚點比前更豐並特備齒味蜜糖酬來賜顧諸君注意祈臨無任歡迎之至　諸君欲點各菜請電話通知本樓即可送上　電話九五二六七・九五三九九號

價目

二元和菜　五味　雞絲魚翅　一大菜湯
三元和菜　七味　雞絲魚翅　三熱炒　一燉品湯
四元和菜　七味　牛雞絲魚翅　三熱炒　清蒸海鮮　一燉品湯
五元和菜　八味　清燉生翅　三熱炒　清蒸海鮮　一燴　一燉品湯
六元和菜　八味　四冷盆　點心一道　八蒸大燴　清蒸海鮮　四熱炒　一神品湯
七元和菜　八大菜　四冷盆　點心一道
八元和菜　八大菜　四冷盆　點心一道
十元和菜　八大菜　四熱盆　四冷盆　點心一道
自製　抽油雞　每斤一元　鴨肝腸　每斤一元　鴨腿　每元五隻

英租界鄭家木橋北首

陸稿薦分號

本號專辦錫常細皮嫩豬特請姑蘇名師精製各種燻臘秘製醬鴨五香醬肉蜜汁糖蹄本號於月之十四號起增設各種野味禾花黃雀透味燻魚衛生香肚團齊醉蟹各種名饌砂仁兎腿茲爲優待顧客起見特別大犧牲每大十一時起肥大醬鴨每隻大洋一元買一隻送一隻售完爲止蜜汁糖蹄每隻大洋二角售完爲止承蒙各界賜顧特別歡迎

五香醬肉　起碼小洋一角
豬舌　每只大洋一角
鴨什　每付大洋一角
肥大醬鴨　起碼小洋二角

敝號便利顧客起見特設送貨部如蒙各界電話通知立即送上車資分文不取　電話九五一〇八號

愚園路廟弄　炸彈

爆裂、幸未傷人、靜安寺捕房於得訊之後、飭派探員前往調查、但已不知擲彈者之去向、

滬西愚園路廟弄、昨日下午一時半突有人拋下炸彈一枚、雖即

... 本月二十九日 ... 損失甚多 ... 各件 ...

失身後被棄

吃盡苦頭

玻璃號小主住在那裏？

虹口西華德路二百零八號戴萬茂玻璃號小主戴　和泰（年二十一歲）、於民國二十年間邂逅通州少女盧林弟、因羨林弟年輕貌美、遂將林弟誘出賃屋同居、嗣又遺棄、林弟最近歸家哭訴其母盧瞿氏、其母悲憤交加、乃延王毓航律師以刑法二四〇條第二項之妨害風化罪及同法二五七條第二項之妨害家庭罪、控戴和泰於第一特院、請求拘案法辦、昨午二時由劉毓桂推事開第八刑庭傳訊、被告未到、當由自訴人盧瞿氏供稱、氏女林弟爲被告和泰誘出姦淫時、尚未滿十六歲、劉推事遂謂本案被告尚未到案、對於事實方面、須被告到案再陳述、不過被告地址戴萬茂玻璃號稱、被告不住該處、自訴人代理律師起稱、被告是該號小主、如何不住在該處、劉推事核詞、遂諭本案改期本月二十日候拘到被告再訊、諭令自訴人指拘、自訴人遵諭而退、

離婚之後　感情猶存

王次龍　控告梁氏姊弟

寓外　流血

鬧賀瑞

寓居法租界西新橋街德順里九號天津人爾賀瑞、四十一歲、前在北平政府時代、任職政界、近則僑居滬埠經商、前娶廣東人梁佩齡爲室、同居一年、因雙方發生意見、

協議離婚

梁佩齡現與其弟雅谷・約翰・妹佩琴同居於法租界環龍路新明邨六號、梁氏之弟妹等均係青年、正在求學、而雙方離婚之後、仍因某項糾紛、耿耿於心、上月三十日晚上、爾賀瑞因事至法租界電影明星王次龍家內談話、至午夜始與梁雅谷・梁約翰二人前往將爾呼出、即不問情由、用刀

將爾砍傷

後由王次龍偃車將爾送往廣慈醫院醫治、一面由爾之家屬報告法捕房請究、旋經親友調解、翌日爾方即向捕房撤回告訴、姑爾又延律師具狀第二特院、依刑法二九五條重傷罪自訴梁雅谷・約翰・佩齡・佩琴兄弟姊妹四人、聲意施用刀斧砍傷身體要害、變成殘廢、請求依法訊辦、並附帶民訴追償

損害賠償

等情、法院據狀、於昨日由熊藥萃推事在刑二庭傳訊、被告等偕辯護律師施應華等到案、自訴人由律師代到、據稱自訴人因傷重尚在醫院、故不能到案、旋庭上以自訴人未到、並須向捕房方面調查案情、遂諭聽候定期再行傳審、

販嗎啡造僞票

雲南上海　分工合作

法租界

破獲三人　分別判罪

住居法租界貝勒路西昌里三號三層樓亭子間雲南人李德昌、四十歲、近來在廣託往在貝勒路志成坊廿四號李印刷牛意之丹陽人劉廣生（二十九歲）私印雲南富滇新銀行伍圓鈔元五十仙之偽鈔、並圖滇混用、上月十二日下午十二時、李收藏偽鈔一本、往中央捕房報告、而將偽鈔裝入郵寄雲南作樣子、不圖行爲由西昌里口、被法捕房偵探督察長金九林與探目周步廣、張子楹・錢裕民等查獲、當將李劉二人拘捕、並在李家箱內抄出同樣假鈔二萬零五百張及來往信函、又往劉所租之亭子間內抄出印機模刑等物、又查得住往貝勒路永裕里四十三號本地人李命全、有代李昌代收信函行爲、遂將李禮傳到案、一併解送特二法院、訊押偵查後、又查得李家中抄出之信件中、有與雲南之李新民約合、由李新民將嗎啡夾入信內寄滬、交李廣賣、而李將假鈔交李新民行使、是項信函則由李命全代收轉交、報告法院、把訴訊辦各情、是案業已訊結、昨日上午中曹推事判決、李德昌處徒刑八年、併科罰金六百元、褫奪公權十年、劉廣生處徒刑九年六月、併科罰金二百元、褫奪公權十年、李命全處徒刑一年、併科罰金三百元、起案僞鈔信函等物沒收、

洋行職員　失業　行騙　皮箱作受愚

前在聯華洋行任職之甯波人吳志紳、三十歲、因故停歇失業、近異想天開、約同失業西崽胡國林（溫州人二十八歲）、將用剩之聯華洋行卡片、持赴城內三牌樓一二九號浦東人施命生所開之皮箱作、稱本行大班要定貨、生意甚大、當揀式樣、其時胡國林從旁謂先給一只樣箱交大班看過、較爲妥當、施絕不疑慮、當即給具樣箱一只後、因式樣不合、又取一只、詎該騙子以施金牛可欺、於昨日午前第三次往騙、經施將吳胡兩人扣留後、即往聯華洋行詢問、據云並無此人、亦無皮箱、始知受騙、即鳴警李勤將吳志紳胡國林拘入邑廟警察所請究、鄉劉所長訊據吳志紳供、因被歇懷恨、持該行

麗華公司　特別大減價

編織部　空前犧牲　今天惠顧海綢或錦地綢男袍料一件奉送色素綢一疋　時花美美緞每尺二角八分

購物一元　即有贈品　多買多贈　照價類推

同時各大綢廠假座四樓舉行新花綢緞一年一度展覽大會　歡迎參觀

化粧部　今天惠顧化粧部貨品贈送三花香粉大號力士香皂半打九角加送藥皂二件　法國麗容霜每瓶六角半　一送一

各色純毛駱駝絨每尺一角　電火爐每只九元、五角、至念七元四角五分

半買半送　念寸金花印度巾每條九角買一送一　真蔴紗繡花巾二打九角半送一打　中統女線襪半打九角八分送半打　352針真絲舞襪每雙一元二角一送一　華特呢條長統男裝襪每二雙價七角半再送一雙

鑲絲繩駝絨晨衣每件僅沽三元　新式拷毛反領女外套衫每件四元

卡片在外騙貨、毀他名譽、胡國林係同作事者、語、案關詐騙貨物、損人名譽、着解公安總局訊辦、

天士產公司

大醬鴨每隻一元六角

溫州文旦每只一角　中山肉乾每元九兩　閩產枇杷膏每瓶九角

清水大蟹每元五隻　紅毛背金白肚爪　浙江紹興名產　電話九三〇二四號

潘洪生　出獄後　送華隆醫院

愛國志士潘洪生、前因被日軍逮捕、解送第一特院判處徒刑六年、因在獄患病甚劇、曾經各界援助愛國志士會聘請律師並具呈出獄就醫、已誌各報、茲悉潘出獄後、病勢甚劇、昨日下午三時、送往華格臬路華隆中醫院就醫、住二樓一等普通病房、當經該院主任王景梅診治之下、熱度達一〇二度、患寒熱已達九個月該院內醫潘認爲犧牲、頗致嘉許、慨允免收房間金及醫費、而藥費一概收半價、援助愛國志士委員會、於今日下午二時、召開臨時執委會議、討論救濟辦法云、

震寰牙膏

上海震寰公司出品

刀　僧妙計　剝闊　羅

清江訊、淮陰某鎮東獄廟、向有一殿宇、最稱靈之處、香火極盛、廟內每有廟會、僧人奔走募化、無不如響斯應、近有該廟住持僧人、因覬覦個人手頭拮据、忽想天開、於夜深人靜之際、實行「剝闊羅」、將該廟內大殿之閻王老爺、及十殿內之天齊老爺、所有龍袍蟒套及上下衣褲珠纓、完全剝去、赤身裸體、令人可佈、該僧於次日佈告各方善男信女、謂閻王爺爺昨日、龍袍不翼而飛、殊當不可思議、於是般迷信男女、或購捐資、或捐衣料、或解囊資助、不數日、該僧所得甚夥、乃席捲一切、悄然遁去、蓋成大闊刀僧不止云、

棄病夫「捲逃」　忽身死

家屬進行法律手續　向付薄倖之婦

朱國榮

嘉興訊、濮院義路街朱樹榮、四十八歲、前曾任桐鄉縣禁煙局調查員、妻楊銀和、（見圖白衣）三十四歲、嘉善大雲寺人、結縭十八載、伉儷感情尚和睦、惟樹榮有季常癖、渉苦懼內、會有銀和之妹秋珍、（十八歲）適閔行朱靜臣爲妻、夫婦間感情亦平庸、故在濮院乃姊處、其老母楊俞氏亦相偕同來、近值樹榮臥病、銀和忽偕母妹出走、至嘉興、在東門觀音閣居住、而樹榮旋即身死、遺螟蛉子媳二人、年均幼小、零丁孤苦、身後蕭條、死者家屬中已進行法律手續、對付銀和、並云銀和曾將其大毆打而後捲逃云、

銅錫店兼賣洋翡翠

城內舊校場口　失火燒傷兩人

城內棉佑、舊校場口二八五號曹聚興銅錫店、昨日中午十二時許、突然起火、頓時蔓延、不可收拾、救火會聞警、立即驅車到場澆救、約一小時許始熄、該店全毀、隔壁張與豐酒樓之招牌、被焚去、房屋幸得無恙、當火熾時、該店主曹永正（無錫人）（二十三歲）、因不及逃避、面部各遭灼傷、其妻瞿氏（十九歲）及夥計無錫人殷士永二人（二十三歲）、旋經救火員援救出險、送往醫院醫治、至其起火原因、據稱該店兼售洋翡翠、誤落火種於翡翠原料中所致云、

煙爐彈入棉花　火燒

陳斐德路棉花店中

法租界陳斐德路一八五號潘森大棉花店、店主潘友松、二十七歲、浙江金華人、昨日下午四時三十八分、潘友松之兄吸食水煙、煙爐彈入花堆、未曾注意、以致延燒、潘等見已肇禍、當即躲避、旋經鄰居發覺、電知嵩山路救火會、立派救火車多輛馳往、極力澆救、至五時〇五分將火勢撲滅、結果潘森大店面及棉花等全部燒燬、鄰居幸未波及、火首潘友松及其兄

南市滬西　兩處火警

▼小西門外□家□路一一〇四號袁生□□炒貨號、□□□□於昨晨□時許、店中□□□□、□□□居住、作□□□時半、□□然失火、□□□□一、起火原因不詳、近□□居覺、□火□、□□□□、水龍、□□□火區燃著、□即□□□頂、□□□救火會、□即□□□□救、至二時許始熄、

▼大□□路底□國駐滬防軍□□、昨日下午一時許、□□□□、被□□□□□□□□、□□□、□□上□□□□□□□□□□、

已在逃、□□探將店夥一名帶入盧家灣捕房訊問、

兩人服毒　牛命均危

安徽人胡厚浦、四十五歲、住南市小九華街九十號、曩曾一度供職政界、現困守在家、已歷多年、生活困難異常、因起厭世之念、昨晨六時許出外購得生煙一元、回家即行吞服、未死、經其家人送入醫院救治、生命甚危、

住南市青龍橋六十八號之秦興人江忠元、三十九歲、向與其妻晨黎明、其妻忽然發生口角、事後江即出外、徹夜未歸、昨日歸來、面色慘白、詢其原因、即神志昏迷、始知其係吞服「藤黃」所致、中毒甚重、即備車送往醫院、經醫生診察之下、施救良久、尚未能言語、

探衣袋　一喫一驚

打拳司來

失去鑽戒傭婦可疑

華珍首飾公司職員馬傑、五十一歲、南京人、住方浜路四五五號、前晚由顧客拘來鑽戒一只、計四克勒、價值二千元、當用手帕包好、藏於衣袋內、夜間睡時將衣服脫在床上、翌晨馬因穿運動衣赴文廟鍛鍊拳術、迨回家換衣到店、摸取袋內鑽戒、已不翼而飛、家內並無閒人出入、只有傭婦胡高氏（高郵人四十六歲）擔床疊被、實有偷竊嫌疑、特投老北門警察所指控、經沈所長訊得案關偷竊、判解局訊究、

偽造商標　判罪

□□□□□□□□□□□□□□□□□□□□□□□□□□□□□

姦佔主婦　強說是髮妻

自□在□□□□□□□□州人□□□□□□□□□□□□□□□□□□□□□□□□

聚賭　慘變　氣死　笑死

各執一詞

灘北張家宅路三十二號顧阿三□□□□□□□□□□□□□□□□□□□□

工部局對旅業巡捕捐　允分三期依次遞增

旅業對此仍表示不滿

公共租界工部局增加旅館業冬季巡捕捐案、經旅業公會籲請各界交涉、迄今尚未解決、工部局擬加捐之大中華・東方・新世界・爵祿・吳宮・大上海等中等七旅館、曾先後將應捐之款送往、旋被拒收、各旅館以社會百業蕭條、加徵巡捐、殊難遵辦、故決堅持反對、前旅業會盧洽卿出任調停、盧氏曾與工部局捐務處長包恩接洽、包氏表示決變更加徵辦法、照原定捐額、分三期增加、第一期增四分之一、第二次加二分之一、第三次加足、惟旅業對此仍堅決反對、

南市破花會

小南門外、□□、近有無□之□□□□□□□□□、□□□□□□□□□□□、日□□□、一□許、□□□□□□□□、□□□□□□□□□□□□□□□□□□□□□□□□□□□□□□□

●●●●●●●●
都錦生絲織廠□□□　都錦生絲織廠（□□□□□□□□路口）分廠、在南京路石路口、茲因時屆秋令、著名風景、特廉價發售、□□□□□□□、□□□□□□□□□□、□□□□□□□□□□□、□□□□□□□□□、□□□□□□□□□□□□□□□、□□□□□□□□□□□、□□□□□□□□、惟□□貨、□□□□□□價云、

羅斯福與銀行家　白宮會商

滬銀行建議 組平衡銀價委員會
財政部正在研究考慮中

本埠新聲社訊、自財政部實行加征銀出口稅後、並根據倫敦銀價折合上海匯兌之比價、與中央銀行當日核定之匯價相差之數、除繳納出口稅、仍爲不足時、按其不足之數、加征平衡稅、每日由中央銀行於上午十一時三十分公佈之、今爲穩定銀價、將由財政部籌組平衡銀價委員會辦理之、新聲社記者昨向銀行界探悉確訊、籌組平衡銀價委員會、係銀行界之建議於財政部、現部長孔祥熙對於此項建議、正在考慮研究中、蓋以美各國、均有平衡委員會之組織、並備有鉅量基金作平衡國外匯兌之用、今我國銀行界之建議、亦係參考各國辦法、將來如蒙財政部核准組織、聞由中央中國交通等各行担任其基金云、

孔祥熙來滬談 金融漸趨穩定

本埠中央社訊、行政院副院長兼財政部長孔祥熙氏、前晚十一時乘坐夜車離京來滬、昨晨七時一刻抵眞如下車、逕返西愛咸斯路私邸休息、旋於上午十時許前往外灘中央銀行處理行務、孔氏昨曾接見各報社記者、據談自實行增加白銀出口稅之後、已足防止現銀狂流出口、國內金融漸趨穩定、目前尚無採取其他處置辦法之必要、關於整理幣制問題、業經幣制整理委員會詳細研究辦法、一俟決定之後、即可開始實行、中央造幣廠廠長盧學溥氏、前以身體衰弱、難以兼顧廠務、呈請辭職、自經挽留之後、現復再度請辭、目前尚在挽留之中、至於此次在京召開之會計會議、係屬討論改良及統一會計之辦法云、

蔣飛蘭州視察

◎西安十七日中央社電、蔣委員長十七日晨十時在行轅召見陝黨政軍領袖及經委會西北辦事處負責人員訓話、十時五十五分、應甘肅各界電邀、偕夫人宋美齡、及張副司令、乘福特機飛蘭視察、楊永泰・錢宗澤・邵力子・楊虎城・及各界往機場歡送者萬餘人、楊秘書長仍留西安、

王寵惠表示 到粵洽商結果圓滿

◎香港十七日電、王寵惠十七日談、此次到粵、各委均能開誠相見、所商結果完滿、內容暫未發表、總之、前途已可樂觀、定十八日離粵往港、

◎香港十七日中央社電、王寵惠擬十八日晨離省赴港、晤胡漢民唐紹儀後、即乘輪北返、

◎廣州十七日路透訪員電、王寵惠今日語路透訪員、謂此次與廣州諸領袖會談後、覺廣州與中央接近之希望、至可滿意、渠個人對於雙方領袖之合作、頗抱樂觀、渠定明日赴香港晤胡漢民、

不擬變更現在貨幣政策
我增徵白銀出口稅後 美反對通貨膨脹派咸爲滿意

◎華盛頓十七日哈瓦斯社電、美國反對通貨膨脹派、敵視白銀政策者、對於此次中國加增白銀稅、咸爲滿意、蓋彼等希望此種經驗、可使政府及國會、同復更較健全之貨幣見解也、羅斯福總統、此正在白宮與多數銀行家分頭會商、一般反對白銀政策者、因此更抱樂觀、彼等相信總統本來主張廢棄聯邦準備銀行制度、而代以受政府監督之中央銀行、此一主張、現已拋棄、總統現在對於貨幣政策、不擬作何種重要之變更云、

◎華盛頓十六日哈瓦斯社電、本月十四日中國政府致美國照會、謂欲確知美國政府在原則上是否願與中國政府作金銀相互之交換、國務院頃宣稱、美國政府對於中國政府此項建議、認爲足以伸利美國白銀政策、而美國收買白銀之舉、在中國經濟上所發生之惡劣影響、亦可因而避免云、

美國購銀政策 恐難維持到底

據若干經濟學家觀察、美國預定計劃、收購現白銀十二萬萬盎斯、至白銀市價每盎斯美元一元二角九分之價格時停止、此種計劃、自屬極易辦到、蓋美國擁有全世界存金百分之三十六、以存金一部份購買白銀、事實易舉、然白銀價格逐步增高、則購銀所需的金之數量、亦必逐步增加、且銀價一旦達每盎斯一元二角九分時、則白銀保有者、勢必將其所貯存之白銀、全數在市場售出、俾獲得最大可能之售價、此時、美國必將所有出售之白銀全數購入而後可、否則此最高價格必仍須跌落、因此美國所使用盡全部存金、是否能維持白銀之世界價格、仍屬一疑問、經濟學者又以爲中國增加白銀出口稅後、銀價必而抬高、如是則在若干時期內、印度可成爲美國輸入白銀之主要源泉、

我增征白銀稅 等於通貨減值

華盛頓十六日國民社電、美聯社今日自身經濟方面、悉政府日方研究各項於美幣制政策續取相應手段之可能、中國徵收白銀出口稅、係與禁銀出口無異、要如何消雖的料、財政部之禁銀計劃至少將暫時照常進行、若干專家以爲出口稅現已成爲中國之武器、故日銀價飛漲、竟達五成之程度、若干專家則以爲中國所征出口稅實等於減低中國通貨價值、而從全世界曾爲減值之又一步驟、故頗有引起普世幣制戰爭之勢、如中國將白銀續加稅、中國之銀出口無利可圖之法則制止銀出口、而阻止國內通貨緊縮、則全世界或將再起貨幣減值運動、中國貨幣減值之後、對日貿易或可有利、然日本政府或將因之而減低日洋價值、則他國亦將起而效尤、惟此間專家以爲中國所發紙幣不多、少減銀幣中之白銀成分、恐殊困難也、

英稱我國幣制 將入金鎊集團

◎倫敦十七日哈瓦斯社電、財政新聞報頃發表一文、對於中國幣制政策、通盤加以討論、并發一出人意外之預言、謂中國將加入金鎊集團、其言曰、「中國放棄銀本位之後、所應當決定者、即在國際貿易上擬取何種本位制、易言之、即係近而勢之滙兌平衡基金、將以何種本位爲標準乎、金耶、美元耶、鎊耶、吾人以爲中國可轉歸鎊本位、當屬可信、而金鎊集團亦將歡迎一重要份子加入集團矣、雖然、中國貨幣情形、在若干時期以內、仍當處於反常狀態、緣中國所存銀錠、爲數不少、而此銀錠爲國際貿易之媒介、其價值高於銀元、自必以之撥付入超而也、似此中國改用本位之舉、當就以上數項問題考之、即㈠中國官廳能否禁絕白銀走私、㈡中國現在通行之銀幣券、能否汛速收回、而代以金幣券、

美對匯兌管理制 勢將維持不變
用以阻止美商往加拿大投機

◎紐約十七日哈瓦斯社電、八月初旬國會行白銀國有政策之後、即有白銀市場無期停業、而加黎大學脫里阿城、亦即設立白銀交易所以代之、此間一般人相信財部由正謀設法阻止美國商人前往加拿大投機、阻止銀價驟然飛漲、頃悉若干方面傳聞財政當局、爲博取輿論好感起見、將建議於最短期內、將現行管理滙兌制撤銷之、茲自一月來、各方表示反對滙兌限制者、紛至沓來、然就目前情勢而觀、現行之管理制勢將維持不變、蓋恐白銀商一旦獲得自由經營權、必將以其存銀輸往國外、作爲投機之用也、滙兌問題、實與白銀問題密切相關、於茲可見、

美金交換華銀 避免銀價高漲

◎華盛頓十六日路透社電、據今日所發表之中美間往來文件觀之、中國現擬逐漸採用金本位、國務院於發表此項文件時聲稱、當局現正研究可否直接以美國黃金換取中國白銀、俾美國購銀政策既可推行、而中國經濟又可不受不利之影響、中政府來文略謂逐漸採用金本位、非收集金條不可、美政府既欲增購白銀、以貨幣用途、中政府亦欲在原則上確悉美政府願否以金易銀云、觀此則兩日前國務院所發表之覆文、其中一段文字之意義、更可明瞭、覆文曰、「購者可得金銀之自由市場、由仍公開、各國皆可參加、故未曾有政府間直接交易之舉動、將來此種市場之利用、今可作友誼之討論、因吾人皆欲工作以趨向共同標準也、吾人隨時當欣然與貴代表研究此種更大之可能性」云、美當局在過去一年中時常言及其政策、擬使世界黃金均分於各國、今以美國黃金換取中國白銀之議、如果實現、則此交換當可助美國實行其政策、中國來文大旨謂美國購銀、致銀價騰貴、不利於中國、因外人採辦中國貨物、將感貨價更昂、而中國存銀亦將因美國收買而流出也云、美國覆文承認此點、美國尚需購銀、故華盛頓亦有中國、甚不願銀價過高、今日經濟學家表示意見、謂美金華銀之直接交換、當可一方面獲得白銀、一方面避免銀價高漲之有效的方法云、

國聯新任駐華技術合作顧問 哈斯定十一月間來華

◎南京十七日電、經濟委會十七日接國聯新任駐華技術合作顧問哈斯氏來電云、准於本十一月間、由日內瓦啓程來華、聞哈氏曾任李頓調查團秘書長、現任國聯交通部長、對我國情形頗爲明瞭、預料將來對於我國技術上之發展定有所貢獻、

法謂越南貨幣 毫不發生影響

◎巴黎十六日哈瓦斯社電、中國政府加徵白銀出口稅事、法國官方以爲此於越南貨幣、毫不發生影響、蓋越幣係以每元合十佛郎計算、業已穩定故也、至於其他影響、則中國不徵稅、實行伊始、未便遽下斷語、惟中國農產歉收、其所需要之糧食、仰給於國外、以本國幣值計算之越南糧食價格、自越南觀之、當不致因加稅之舉、而有顯著之漲落也云、

馬寅初講白銀

◎南京十七日電、馬寅初十七日下午三時、應國府文官處職員補習教育教務委員會之請、在國府禮堂演講白銀問題、馬略謂美國採取金銀並用政策、吸收白銀、致銀價抬高、我國爲用銀國、所受影響極大、繼於去歲九國白銀協定與此次我國抽銀出口稅各點解析尤詳、末謂欲免白銀流出、國人應提倡國貨減少入超云云、

殷・柴抵玉田視察 東陵下月初接收說

◎北平十七日電、殷汝耕柴山、十六日下午三時離馬蘭峪赴遵化視察、十七日晨八時離遵化、下午四時抵玉田視察、定十八日赴唐山轉津、殷出席冀省府行政會議、東陵下月初可接收、遵化僞「强國軍」四五百名、分竄密雲懷柔三河玉田、搶擄各縣、警隊出動、救回人票十餘、

南匈邦交界緊張聲中
邊境南衛兵槍殺匈人
匈京聞訊群情激昂

◎匈京十七日路透社電、昨有匈人名叫萊克者於入南斯拉夫界線時、爲南國衛兵開槍擊斃、此間聞之、群情激昂、按本年初匈南兩國曾因邊界事端引起爭執、而訴諸國聯、今恐復將發生同類爭案、

外交方面無行動

○南斯拉夫京城十六日哈瓦斯社電、馬賽刺案發生以後、政府對於此案、在外交方面究將有何行動、截至目下止、尙無任何決定、此爲南國負責人士之意見、渠等以爲此案、須俟調查明白、了然於行刺之遠因近因以後、能有所決定、以故截至目下止、無論對匈牙利或日內瓦方面、均未準備作何交涉云、

凶手黨徒共七人

◎法國墨倫城十六日哈瓦斯社電、馬爾尼被捕後、由南斯拉夫京城偵緝隊長西蒙奈維區盤問、自午後六時起至深夜一時半始止、馬爾尼對於參加陰謀、業已招認、渠在黨徒中、綽號「西爾尼」、即大力者之意、曾奉命在巴黎攻馬賽乘隙下手云、截止目前爲止、凶手黨徒以共七人、除正凶喬吉埃夫(即卡爾曼)、當場斃命、諾伐克(即波斯比希)、斐索斯(即賴奇申區)業已下獄、馬爾尼亦已被捕以外、其餘在逃者、惟美貌女子伍特洛夫、及其他男子二人而已、大約黨徒領袖、即在此尚未捕獲之二男子中云、

美貌女子尚在逃

◎馬賽十六日哈瓦斯社電、行刺南王凶手黨徒馬爾尼、(又名卻爾尼)、昨日在塞納瑪爾納省之墨倫城被捕、此間警察頃在愛克斯城馬爾尼及美貌女子伍特洛夫所寓旅館內、施行檢查、結果在馬某室中搜得炸彈兩枚、手槍一支、此項炸彈與正凶喬吉埃(即卡爾曼)身畔所覓得者無異、可見馬爾尼之參加陰謀、已證據確鑿、至於美貌女子伍洛夫、現仍踪跡杳然、

帮凶綽號汽車夫

◎保加利亞京城十六日哈瓦斯社電、行刺南斯拉夫國王之凶手卡爾曼、眞名爲喬吉埃夫、又名車爾諾則姆司基、綽號「汽車夫」、甫拉達、其人爲著名馬其頓恐怖主義黨人、曾由南國警察會明、確已證明無訛、緣此間警察接得法國警廳寄來卡爾曼之指紋後、業與喬吉埃夫之指紋比較、果然吻合云、

凶手之新穎消息

◎巴黎十六日哈瓦斯社電、全國偵緝隊對於凶手喬吉埃夫即卡爾曼之來歷、頃又訪得新穎消息、得知喬吉埃夫於一八九七年生於米爾維亞屬之馬其頓區域內、年十四歲、隨母往保加利亞換汽車司機業、旋改業轉運、加入保國「奧林」革命組織、一九二四年刺殺衆議員狄慕夫及多瑪勒斯基、其後被捕、判處死刑、一九三二年得邀大赦、乃離保加利亞、而隸屬南斯拉夫克羅地族恐怖機關、(即衆議員帕夫里區所組織者)、

中政會決議 居正暫兼長法部
撥十萬元補助堵塞長垣決口

○南京十七日中央社電、中政會十七日上午九時四十二次會議、葉楚傖主席、決議要案如下、㈠司法行政部長羅文幹辭職照准、特任居正暫兼司法行政部長、任命謝冠生爲司法行政部政務次長、㈡准撥堵塞長垣黃河決口補助經費十萬元、㈢行政院函送湖北省救災備荒委員會修濬堤堰溝渠工振借款還款及估用土地補充辦法、准予備案、㈣核定概算案二十五起、

法部常次人選未定

南京十七日電、司法院息、法部部長人選、十七日中政會已通過居正暫兼、並任謝冠生爲政次、惟常次人選猶未定、接收期須俟國府明令發表後舉行、

劉文島升任駐意大使
昨日中政會已通過

○南京十七日中央社電、劉文島升任駐意大利大使、十七日中政會已通過、聞俟意大利確定駐華大使人選後、即同時正式發表、

今晨國外商電

	十六日收	十七日開	十時半	十一時	十一時半	十二時
十月期棉	[illegible]	[illegible]	[illegible]	[illegible]	[illegible]	[illegible]
十二月期棉	[illegible]	[illegible]	[illegible]	[illegible]	[illegible]	[illegible]
一月期棉	[illegible]	[illegible]	[illegible]	[illegible]	[illegible]	[illegible]
十二月期麥	[illegible]	[illegible]	[illegible]	[illegible]	[illegible]	[illegible]
五月期麥	[illegible]	[illegible]	[illegible]	[illegible]	[illegible]	[illegible]
美國英匯價	四元九角三分七五	四元九角五分	四元九角四分二五	四元九角四分二五	四元九角四分	四元九角三分二五

紐約市場十七日電訊

大條大縮一便士

◎倫敦十七日路透社電、今日此間大條銀價大縮、近期二十三便士八七五、遠期二十四便士、近遠期皆縮一便士、今日午後二時倫敦對紐約滙價如下、英金一鎊合美金四元九角四分七五、美金一元合英金四先令〇五〇九、

日財閥內田又來滬

本埠新聲社云、日本東亞興業社社長內田勝司氏、爲日本財閥之巨頭、今年春間、曾一度來華、旋即返日、今內田再來華、於前日下午二時乘長崎丸抵滬、

臧逆爾壽父子被架
足證日僞無力維持東北治安

◎南京十七日中央社電、關外消息、九月五日吉林僞省長臧式毅之父臧爾壽、忽被馬賊六名綁架以去、日僞軍警聞訊、派隊追尋至城外、週韋軍領袖中山、率白五十餘人、激戰四時之久、始將匪擊退、僞目下正在設法搜索中、可見日僞無力維持東北治安之一般矣、

馮玉祥到濟 弔唁谷良友

○濟南十七日電、十七日晨、馮玉祥由泰安抵濟、省府未得報告、無人到站歡迎、馮未帶隨員、僅攜棉大氅一件、下車後乘人力車逕赴市府、據談爲弔唁谷良友、

◎濟南十七日中央社電、馮玉祥十七日晨九點半乘津浦車來濟、唁晉西民團指揮谷良友喪、上車後無知者、下車後始悉、濟市長聞訊甚烈、即赴市府休息、旋赴濟南醫院弔谷、十時仍返市府午餐、韓復榘往晤談半小時、辭出、十一時省府派鋼甲車送馮返泰、據馮對記者談、與谷同棚爲伍、特來弔唁、

遵玉散匪 短期內可肅清

○北平十七日電、遵玉各縣匪日均發現散匪、肆行搶掠、薊密專署助保安第二大隊會同地方民團截擊、昨在大辛莊與匪接觸、匪不支潰散、救出肉票男女十餘名、短期內可肅清、

日關東軍任土肥原 長大連特務機關

○長春十七日日聯社電、此次關東軍決定新設特務機關於大連、並訂自本月十八日起、即將該機關開辦、其新任該特務機關長、決定以現任奉天特務機關長土肥原少將兼任之、

美記者團 過京來滬

◎南京十七日電、美記者視察團、前應日本日報公會之請、赴日鮮及東北視察、一部份人歸國、大部份團員十二人、由團長勒門等十二人、沿津浦線南下、十七日晨八時抵浦、到站歡迎者、有中央日報社程滄浦、中央社、中宣會國際科長文翔丰、市府秘書等、上午江寧縣財部總司長、謁陵後、即陪同遊江、並赴中山陵參觀、陪同參觀京市名勝、下午並參觀中央黨部、及陵園等、晚十二時乘車去滬、十八日下午汪院長特茶會招待、

特與英皇第四子佐治親王訂婚之希臘第二皇女瑪麗公主(右起)、即赴巴黎瑪麗公主、覲見英皇后、(左起)㈠瑪麗公主之母希臘皇后尼哥拉斯、㈡瑪麗公主、㈢希臘公主、㈣英皇子佐治、㈤英后、㈥希臘王尼哥拉斯、

黃河決口責任
周利生談 工程草率 搶險不力

○南京十七日電、監委周利生談、長垣決口案、由經委會工賑組與冀河務局均互相諉詞推諉、即經委會工賑組工程草率、查明工賑組工程草率、一涉小水勢、竟衝毀新修堤身而汎濫、固難辭咎、冀河務局事前防衛不周、事後搶險不力、亦難卸責、

京市 白喉流行

◎南京十七日電、京衛生事務所息、近日發現患白喉者甚多、尤以下關一帶爲甚、該所已備就大批防疫苗、供市民免費注射和防藉免危險、

劉鎮華赴京

◎安慶十七日電、劉鎮華晨十時、乘郵機飛京、日內歸皖南視防、

財部咨豫省府 取締徵收煤捐

◎南京十七日電、財部以洛陽徵收煤捐涉及苛雜範圍、咨豫省府取締、

范漢生 任駐朝鮮總領

◎京訊、外交界息外部近派該部情報司科長范漢生爲駐朝鮮京城總領

上海 時報號外
今日下午發行
影刊
隨報附送
號外畫報
(第二百八十九期)
飲食特刊
明日下午出版

時報廣告刊例

五洲大藥房門市部

十月十五起 星期三

大贈品

貨物齊備　定價公道　贈品實用　歡迎惠顧

◉贈品
一三一牙膏
西美女香皂
檀香香粉
純蜜

◉辦法
購本牌品滿一元或外牌品滿二元　贈送一件
購本牌品滿五元或外牌品滿十元　贈送二件
恕不類推　固本皂例外

◉地址
總店　四馬路
支店　天后宮橋堍　虹口北四川路　南市東門路　西門蓬萊市場

下月初再來只五一虎

美田徑八怪過滬赴菲

昨晨上岸曾在美校活動血脈　中午託賓老沈請吃新雅中菜

黑旋風確有真功夫

美國握世界田徑權威之名將墨托加夫等八人、昨晨乘潘興將軍號過滬、海上體育界曾派有代表前往歡迎、登岸後、在美童公學作輕微之練習、中午赴新雅酒樓、一嘗中國肴饌之滋味、下午即首途赴馬尼剌、作表演比賽、該隊一部六人在日表演後已返美、此八人一部、在由馬尼剌返美時、仍將過滬、允於下月二日或三日在上海申園新田徑場表演、墨托加夫·安達遜·湯姆遜二人、則擬由馬尼剌赴歐、故將不再來滬、

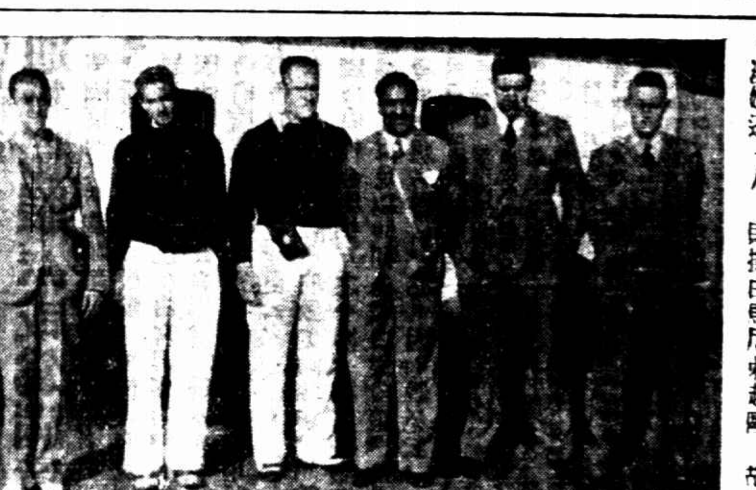

美國田徑六傑

自右至左：(一)四百米能手格林、(二)鐵餅健將達賓、(三)世界百米二百米紀錄保持者墨托加夫、(四)鐵餅健將安達遜生、(五)耶魯撐竿跳明星湯姆遜、(六)三千米五千米冠軍洪保斯透

克銀漢 兼度蜜月

該隊一行由世界一英里紀錄保持者克銀漢率領、墨托加夫係百米二百米世界紀錄(二十秒二)保持者、洪保斯透係三千米五千米選手、安達遜與達恩係鐵球鐵餅名將、湯姆遜係耶魯大學之撐竿跳明星、格林係四百米賽跑家、克勞萊係五千米能手、克銀漢方於八月一日新婚、藉遠征之便與其新夫人作蜜月旅行、克勞萊亦有夫人押寨、

各團體 前往歡迎

以上各界名手、以前從未來滬、故全國體協會、上海業餘棒球會代表及西青托平等特前往歡迎、渠等昨晨在新關碼頭登岸、歡迎者與各選手一一握手、並由攝影記者包圍留影、

乘汽車 遊覽全市

旋即乘預備之汽車遊覽全市、參觀閘北戰跡及華法公共三界之名勝地點、赴西僑橋楹高而夫球埠瞭賽、並至江灣參觀市中心區、對正在建築中之大體育場、發生驚異、皆不料中國有此偉大建築、堪與美國最完備之運動場相匹敵、

黑旋風墨托加夫（百米十秒三·二百米二十秒二）

練習時 異常認真

在遊覽後、即赴美童公學練習在練習時均異常認真的賣力、美童學生羣相包圍、殷殷致問、臨時復贈簽字照片多張、以留紀念、

沈嗣良 宴客新雅

沈嗣良與托平合宴美選手於新雅、大吃粵菜、飯罷、即隨席道散、各選手在馬路上大購其心愛之物、於下午四時仍歸潘興將軍號輪、

黑旋風 發表談話

黑人選托加夫在日表演時曾兩次創二百米二十秒二之世界新紀錄、雖係順風、風勢並不大、可望得國際業餘體協會之認可、墨氏語記者日、「余信余之二十秒二成績將被認為世界新紀錄、蓋已兩次成績相同、並非倖致、第一次余在東京、正式風之速率僅四米、第二次在大連、風力更微、國際體協得接受五米以內風力之成績、故余之成績可不成問題、」其他隊員對墨氏在同一日中、打破二百米紀錄、並平等百米紀錄、亦極稱道之、

世界一英里紀錄保持者克銀漢、及其新婦

東洋人 處處用心

該隊一行原共十四人、並有教練梅笈與克銀漢克勞萊兩夫人同行、梅笈與馬戴(跳高)古損(高欄)符弗爾(田賽)威爾金斯(田賽)潑遜斯(短跑)克拉克(田賽)六人於十月十一日由東京先行返美、克銀漢與餘者諸人、昨日過滬、前赴馬尼拉表演、彼等表示、在日本印象甚佳、招待亦極周到、日人之請彼等簽字於照片上者甚多、包圍之人均有攝影機、各種姿勢皆被拍到、克銀漢曾示以該隊教練梅笈發表之談話、略云、余對日人田徑賽之驚人進步、得一極深刻之印象、其奮鬪精神與運動道德均足為美國運動員之楷模、余等赴日、其收穫之豐、遠勝所望、日本田徑設備之完備、亦不亞於美、○○○○

美國五千米能手克勞萊

世界各國田徑異彩記（七十）

（薛學海）

出席亞會人數之商權（續）

夫體育之道、田徑為主、粵稽世界運動會中、舉凡精神所寄、視線所集、勝負攸判、榮譽攸關者、厥維田徑運動而已、噫嘻、計劃委員會何竟蔑視乎此、而反注重「表演」「拳鬪」等項乎、余滋惑焉、國人驚焉、譬如劉長春君在落沙磯、雖未入選、要其奮鬪情形、猶爲千萬觀衆所矚目也、又如競走爲田徑項目之一、歐洲名將如雲、各國代表之數、則以三人爲限、至於表演一層、亞會節技、不可勝原、亞會節目、已極繁縟、往後趨勢、力求簡約、此余所以主張少派代表也、茲吾國選手具有跳躍長才、馬尼拉會其明證也、且夫歷屆亞會中、跳躍項目之競爭情形、出入最大、優者未必勝、劣者未必敗、例如史旱奕之跳高、織田幹雄之三級跳、世界紀錄、竟遭落選、反之、田島跳遠七米十五、卡司特羅撐竿跳三米九十、皆獲入選、此余所以主張多派代表也、程金冠之百米十秒六紀元、實開吾國體育界之新紀元、此由辛勤得來、無可懷疑、溯其成功原因、不外下列數端、(一)意志堅强、可折鹿角、(二)遠運會賦予經驗、畀以戟刺、(三)墨托卡夫來滬之功、不啻興奮之劑、(四)明春萬國運動會與後年世界大會均係重大、程君不敢懈怠、然則程君之磨鍊砥礪、克奏膚功者、胥拜體育協進會之賜也、再金冠所跑二百米須轉彎、斯其成績廿二秒六可抵直道之廿二秒二、仍須努力進展以待墨氏之來貢、果予相當威脅、即可躋於世界强豪之列矣、壯哉、壯哉、

華運會追寫

籃球決賽陣容及其概評

津訊、華北高級籃球十四日決賽、北平、將走光、早被淘汰、對敵者爲河北·青島·河北有出席遠東選手唐寶堃、尹鴻祥、實力異常雄厚、青島僅有中大之張毓才(亦曾出席遠東)支持一切、未免相形見絀、結果河北以四八對十五獲取冠軍、

河北隊		犯規	得分
左鋒	王仁才	一次	八分
右鋒	唐寶堃	二次	[illegible]
中鋒	高邦傑	一次	[illegible]
中鋒	李紹[illegible]	三次	○分
左衛	尹鴻祥	○次	二分
右衛	王世富	[illegible]	[illegible]
共計		八次	四十八分

青島隊		犯規	得分
右鋒	象鳴香	○次	七分
左鋒	王慕之	四次	○分
中鋒	張毓才	[illegible]	[illegible]
左衛	[illegible]	[illegible]	三分
右衛	丁守讓	二次	○分
共計		八次	十五分

概評

河北高級籃球之錦標、已早於吾人意料中、故比賽時皆作旁觀、而非助興、然青市代表亦擁有健將數名、惜前鋒稍無聯絡、致失光、亦不少、中鋒張毓才的是不凡、惟被罰出場、未能一窺其技、河北技術之輕巧、聯絡之有方、使觀者嘆止、總之勝敗兵家常理、望兩隊勿負衆望焉、

北平女子籃球健將——王精嘉（天津同生攝）

錢行素 離贛返滬

◎南昌十七日電、東亞隊錢行素等一行、以在贛表演完竣、十七日晨離贛返滬、

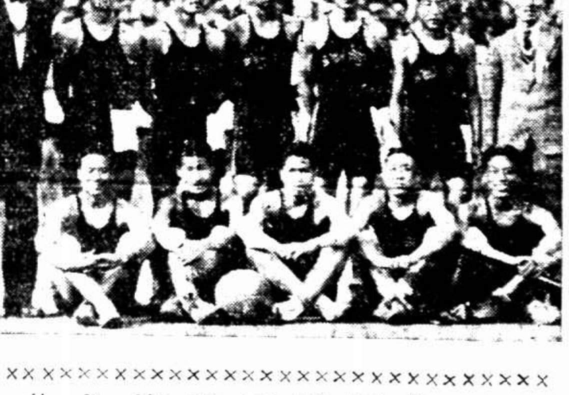

華北籃球冠軍河北隊

第一排中持球者爲唐寶堃·旁立者爲領隊人王玉增（天津同生攝）

足球決賽陣容及其概評

津訊、華北高級足球十四日決賽、河北擁有名將孫思敬、北平亦有林松發·張國威·王精熹諸雄、結果河北以五比二獲錦標、

河北隊　孫雅亭　孫思敬　梁銘宗　十鴻榮　劉寶圃　陳錫[illegible]　[illegible]

北平隊　王興民　傅信秋　金阿督　張國威　林松發　[illegible]

概評

平之足球、均料冀隊之勝算較濃、然接戰之初、形勢迥異、平隊反居上鋒、連進二球、一時以冀隊恢復無望、必遭失敗、孰料風雲變幻無常、情勢分秒而異、曾幾何時、河北竟起死回生、竟以五比二反敗為勝、試觀當時情形、平隊進攻順利、似應防守、而前鋒猛攻不休、致後防空虛、爲冀所乘、論個人技術、冀隊除孫思敬等一二較爲特殊外、平市能將較多、俱富經驗、然其致敗原因有四、情勢一盤散沙、連絡較河北遜、其負一也、內鋒不返回救球、致後防倍覺空虛、其負二也、既佔勝利、應即防守、而仍施猛攻、其負三也、氣力不若河北充實、其負四也、有此四則、安可不負、然依記者所見、倘平隊獲勝之後、前鋒返回堅守、偶待機會、再行衝上、對方求勝心切、後衛必感空虛、然後乘機進攻、必可獲勝、冀隊之勝、除以氣力充實外、前鋒得益孫思敬、傳送者多、倘平市派將監視孫思敬、則斷其運輸糧道、則前鋒必難活躍也、此外吾人願有以忠告我選手者、昨日戰初、冀隊孫福來向平傅信秋施絆馬索、幾遭暗算、厥後傅牛齊圖報復、誠屬非是、此外踢法野蠻者、大有人在、諸君身爲一省市代表、動作堪爲民衆木鐸、不知潔身自好、而自甘墮落、吾誠不欲已於言矣、過則無憚改、吾等刮目以待焉、

北平排球健將選手劉孝婉（上海商學院排球選手劉孝光之妹）（天津同生攝）

田徑賽求進步之秘訣

KNG

接撐竿跳

▼空間動作

[illegible]

……放手……

[illegible]

（第九篇完）

華北會後 津市有足球表演

冀平遼聯合對西人

萬象華原來在此

津訊、爲觀摩技術起見、參加第十八屆華北運動會之遼甯·北平·河北·三單位高級足球混合隊、定二十及二十一兩日下午三時、在河北省體育場及英球場兩場、與津市西人足球隊作友誼比賽、雙方陣線經記者調查所知如下、

冀平遼　干鴻樂　傅信秋　萬象華　陳永泉　孫思敬　連育劭　王興民　梁福來　唐國樑　金阿督　毛恭和　[illegible]

西商隊　[illegible]

僞國逃將 出席 李世銘得一位置

在河北實業廳

津訊、中距離遼甯選手李世銘、爲此次大會中男高級四百·八百公尺特殊成績人材、李年二十七歲、在瀋陽某商行服務、對於體育最感興趣、此次間關回至關內、代表遼甯單位、參加大會、擬於會後返瀋、遼甯隊職員王蘭權其回瀋後、發生危險、故昨午後值冀實業廳長史靖寰氏參加大會閉會式、爲李說項、求爲位置、史氏慨然可諾、允於今日發表、從此李可在津供職、安心練習、將來如有運動會時、李仍屬遼甯單位代表、出席參加、(十五日)

足球裁判 自動報名

有志要想幹的 快到協進會 中國青年會報名

上海中華運動裁判會本年舉辦招考足球裁判員、於即日起開始報名、報名處全國體育協進會或中國青年會體育部、報名費大洋一元、保證四元、不取者退還、定本月二十三日(下星期二)在協進會辦公處考試、

中校聯網球競技

本星期五六兩日舉行

本屆中校聯網球比賽、昨晚截止報名、計有六校參加、定于本月十九二十兩日在江灣、且實驗中學球場舉行、秩序表已由委員會抽籤擬定如左、

滬江　暨南　十九日上午十時起

浦東　持志　十九日上午十時起

十九日下午二時起

復旦　大夏　十九日下午二時起

二十日下午二時起

杭州藝專 排球第二戰驚人

與滬江殺得難分難解

今日再斡交大

杭州藝專排球隊來滬、挑戰東亞·大同、已誌前報、昨日與滬上勁旅滬江賽球、事前預料必有一番熱鬧、但雖昨日之成績、實超乎意想之外、蓋藝專今年除備有老將外新添二趙一黃、且隊員之技巧、與全體之連絡、實有驚人之長足進步、下午四時、滬江球場觀衆、擠得水洩不通、四時開始、由滬江劉雪松任裁判、雙方均始由遜、旋即以精彩百出、滬江老將曾出席遠東之廣康元等、極以峻峭之殺勢、奈藝專頭排鐵臂嫌竭、堅不可破、加以後排堅毅以冷球得分、雙方分數相持不下、後以藝專由趙二將、奮起叫殺得分、奈由屢被判罰、致造成二○比二○之平分秋色、繼起雙方猛起力爭、由是精彩更甚於前、藝專三排陳尚黃屢救險球、而趙分猶上、遂以二六比二四、藝專獲得首局、二局開始、滬江拚死反攻、藝專亦不示弱、分數仍始終以一二分之差

中青手球

▼前日結果

高子受（三二一九四）星澤人

嚴培秋勝黃宗基　二十
陳家麟勝程振華　二比○

洪玉魁（二四一二六　二三一二二　二一一八）洪汝霖

▼今日秩序

五時一刻　瞿振鴻對華鳳岡
五時一刻　嚴培秋對星澤人
五時三刻　周仁源對徐道勝
五時三刻　洪汝霖對陳家麟

、結果以二三比二一滬江勝、第三局開始、藝專以十一比一之優勢、嗣後滬江努力進攻、終以二○比二○而人飄戰況、極速、呼聲震天、而藝專在鎖定中以二四比二二勝第三局、第四局開始、天已昏黑、雙方已入混亂狀況、而滬江戰略呼聲震地、藝專卒因勝利之差、以十八比二一讓滬江、計時已屆萬家燈火、乃於二比二和局中停戰、茲錄得雙方陣線如左、

（藝專隊）黃錦蓀　朱汝楨　趙鐵修　胡通五　周竹泉　曾新泉　顧禕華　陳顯佑　吳貽孫　伍約齋　黃榮駿　（余會稽）陸康元　滬江隊　李錦良　黃家鍼　李國芬　王篤强　徐森鵬　鄒錫綿　凌家瑛　阮錦煦

健夫征蘇

比賽田徑籃球

上海健夫體育會、全體人員定本星期六、下午由徐多乃率領赴蘇、與東吳大學於十一日舉行籃球、並於十一日聯合蘇州健聲體育會與由滬往蘇之中華田徑隊作田徑對抗、

協興監球 出征京滬

協興監球隊自協興運動器具廠經理章仲輝所組織、該隊成員將領隊、雄心勃勃、將於今日出征京滬路、人選如后、

會長章仲輝、領隊史乃康·章文德、教練華曾堪王赤焦、監球隊長程宜·黃存鴻、小隊長杜仁林·鄭錦華、會計宣淑、書記杜仁林、交際姚本一、隊員沈合均·韓仁祥·張光·徐錦鑫·徐錦生·周智、

西區小球

▼本週秩序

▼星期六

隊名	時間	裁判員
康樂對申光	一時卅	談鈴魁
白衣對芝志	二時廿	潘鴻濱
華南對孤軍	三時卅	石榮羽

▼星期日

隊名	時間	裁判員
勝德對輝華	九時十	金鏞
鯤對螢光	七時卅	沈鍾達
康樂對螢光	八時卅	張云圻
革志對楊光	九時廿	曹德雄
聯華對孤軍	十時卅	陶炳華
七鷹對螢光	一時十	李菁峯
黑隊對鳥曉	二時廿	馬世林
七隊對白衣	三時卅	曹夢雄

▼上週結果

螢光勝鳥曉　鳥曉棄權
螢光勝申光　申光棄權
鳥曉勝藍光　五對○
斌飛勝七鷹　三對二
七雄勝飛鷹　四對○

京中小學聯運會誌

南京十七日電、京第四屆中小學聯合運動會、定十八日起在勵志社開幕、參加學校計一百三十四單位、中小學男女生達一千三百二十餘人、會期共三日、除田徑賽外、兼體操共五十餘節目、屆時將有首都各長官蒞臨參觀指導。

浦東鼎康元油酒店後面 地板下白骨

傳訊地主亦無端倪

皮肉已化盡有無傷痕未明

浦東白蓮涇鎮中市一百六十一號鼎康元油酒店後面、即白蓮涇浜邊、（昔年日暉堆）上蓋草棚、下蓋木棚、無設地板、堆置什物、近因地板破壞、該店遂日僱工修理、未免有木屑木花等積落地面、前日下午有江北小工、在地板下面五尺處檢拾木柴、以作

燃料 乃用鐵扒仟木棒旁邊扒挖、不料木板下面發現骷骨一具、不禁大駭、事爲白蓮涇警察所會悉、於昨令飭地保周子卿投報地方法院請爲相驗、法院據報、下午奉委張梓檢察官率同官志明檢驗等渡浦沿場、驗得該骷骨皮肉俱已化盡、惟有無

傷痕 難以斷定、抑且亦無屍屬出認、當命小工將該骷骨悉數檢起、裝入蒲包、命帶回法院、以便送往真如法醫檢驗所檢驗、以明眞相、一面升座公案、命傳地主曹長根之妻蔡氏到案、供年三十一歲、上海人、在白蓮涇鎮一百〇三號開設豆腐店生理、此項

平屋 共四間、於民國十五年間租地造屋、房屋落成之後、此一百六十一號房屋租與江北人開設大餅店、約二年光景、因生意清淡、閉歇之後、空關二年、旋租與由設肉莊之陳阿二、此屋作殺豬作場、大約有一年餘、自陳遷出之後、於去年廢曆五月初二日旋租與陳厚餘開設鼎康元油酒店、官問江北人姓什麼、答不知、問當租賃時曾否報告警局、答並未報告、問陳阿二現居何處、答不知、官命退去、聽候傳訊、遂渡浦返院、已萬家燈火矣、

海寧路盜劫

昨晚六時三十分、有行人某甲、行經北海寧路與□□路附近、突被一暴身盜執槍威嚇住去路、當時該行人懼得任其搜劫、結果身畔共有大洋一元小洋六角、被其搜劫而去、

蘇建廳職員 毆傷記者

◎鎮江十七日電、蘇建廳職員吳和叔、毆殿江蘇社記者孟洪長成傷、孟已向鎮法院提起刑事自訴、省黨部記者公會亦分函建廳嚴懲、

打撈船遇風 發電乞援

◎香港十七日路透社電、打撈船「太古」號載客九十八人、刻在海中遇風、處境頗危、此間今晨已接其無線電、據謂其所在地點約在東沙西南百哩、英國掃雷艦「冒險」號（六七四噸）刻已駛往援救云、

美國兩綁案近訊 史托爾夫人脫險

霍浦曼准解紐遞內審訊

有關者二人已被拘獲

◎紐約十六日路透電、紐約法院今日准將林白子綁案中之霍浦曼解交紐遞西、以使歸案審訊、

◎路易鎮十六日路透電、美國富婦史托爾夫人、六日前在家被人綁去、其家屬於被綁兩日後曾付贖款五萬元、今日得史托爾夫人已被釋放、安然無恙、據當地報紙載稱、與此綁案有關者二人、已被拘、

◎華盛頓十七日路透社電、今日此間官場消息、被綁富婦史托爾夫人、確已尋獲、綁匪羅賓遜尚未就逮、但其妻則被警察扣留、因其爲綁匪與史托爾家屬之居間人、曾經手收付贖款、警察目覩羅賓遜之妻拾取五萬元贖款、乃隨之赴印地安那波黑斯、羅既抵該處入教士克勒格之家、旋有一車駛出、擬往路易鎮、而被捕之史夫人亦在車中、警察止之救出史夫人、拘獲羅妻並將教士克勒格夫婦拘禁待訊、

男女六人販毒罰辦

◎香港十七日電、打撈船「太古」號在海上遇大風、刻急向海南疾行、此船即有沉失之危險、

本月二日上午五時、法捕房督察員、探目等、在舊法大馬路新樂街、查見有無錫人朱仁甫、手持月餅盒二只、形色倉皇、上前

搜出 紅丸二千粒、訊據朱云、向東新橋街甲廿六號亭子間住、將余拘押、又在樓板上抄出紅丸八千粒、據余供出紅丸由住在南京人李慶祥發來、探等即會同公安局將慶祥等拘獲、據李供紅丸

老班 住在白爾路一百廿二號、用人陳阿寶係伊用代送、該探等遂將陳拘案、並在呂班路抄出紅丸器具等物沒收核辦、又搜獲甲十一號破獲製造機關、又抄出紅丸五十粒、及烘箱製造器具等物、並獲男女人張榮妃、張陳氏夫婦、一併解特二法院、提起公訴、各情已誌前報、昨日上午、主庭長□□判決、

判決 陳阿寶處徒刑四年、併科罰金一千五百元、余才處徒刑二年六月、併科罰金五百元、李慶祥處徒刑一年六月、併科罰金二百元、朱仁甫處徒刑二年、並科罰金二百元、[illegible]紅丸器具等物沒收銷燬、

稅警驅逐請願代表 揚州發生風潮

◎揚州十七日電、繆運使在揚、十六日晚調稅警驅逐請願代表、激成十七日罷市罷課罷工、交通斷絕、

風潮起因

揚州訊、揚州各界人士、對鹽業北遷問題、早巳分呈請願緩遷、昨（十六）以兩淮鹽運使繆秋杰、於午後二時由省乘鎮揚車抵揚、特由出席全縣行政會議之各界領袖、臨時推戴天球、張濟傳、包翔仲、郭蘭石、代表往稽核所謁見、而繆氏態度堅強、未得要領、各界維持鹽業聯合會、假縣黨部召集緊急會議、決定推滕益齋、蕭夔石、凌庚伯、戚鳴之等六人爲代表、攜文件同出發請願、在十揚稽核所協理宿舍（大汪邊）、繆協理約晚祭）向繆請願、詎該舍守崗警持鎗示威、不容進入、屏諸門外、靜等多時、始開門囑推代表晉謁、乃由滕等六人投刺而入、詎由金翔聲副代見、云稱繆無暇接見、最好從緩或明日再見、各代表要求接見、金謂最好書面代表等當將呈文交金、移時金出、擲回呈文、並謂不但今日不見、明日亦不見、各代表仍擬要求、忽遭鳴槍逐出門外、維時突有武裝稅警數十人、荷槍實彈、以自由車二輛衝鋒而至、請願者遂被衝散、該宿舍電燈、同時熄滅、稅警分別布崗、交通斷、晚九時各界齊集商會、舉行緊急會議、議決、由商農教育等各公會聯名代電馬縣長云、鹽業北遷、舉邑惶惶、本日欣逢繆運使秋杰來揚、各界人民、公推代表前往請願、繆運使拒絕不見、令稅警端鎗威嚇驅逐、並調大批稅警持鎗實彈、向民衆衝鋒、喝令拘捕、幸逃避迅速、始免於難、似此假借官力、以強暴手段對付民衆何堪忍受、羣情憤激異常、恐釀意外、端、除電請部省派員查辦嚴懲外、特此電請鈞府維護民命、以保公安、並同時分電財部、鹽署、行政院（文同從略）並聞各界在商會開會時、議有十七日一致罷市、罷課、罷工之宣言云、

十二圩鹽民代表 赴省府請願露宿

鎮江十七日電、十二圩鹽民代表千餘人、十七日下午二時來省府請願、由葉科長接見、請願要旨、分三點、㈠廢止繆運使蘇袋丁廠移民就工貼船改業等三項辦法、並撤銷備案、㈡保全帆運、㈢收回七公司北遷成命、萬允俟陳主席返省轉達、各代表認爲未得要領、齊集省府院外鵠立、至夜未散、並有露宿者、

常熟秋勘委員 被鄉民包圍

常熟訊、蘇省府爲勘查各縣旱災實況、乃派民廳科員余予、財廳科員□□、建廳張步洲等三人、於十四日到常、十六日開始視察、當由縣府派西櫃糧主任殷良耜、伴員同□、[illegible]委員允予設法解決、始行遣散、當晚二委員往宿老吳市、定十七日往小市一帶觀察、

顧維鈞籌設紗廠

嘉定訊、駐法公使邑人顧維鈞、日前返籍、鑒於梓鄉平民生計、十分拮据、爰在羅店本邑商人顧吉生等集合資本、籌設紗廠一所、以謀救濟、[illegible]、一面定購機械、積極進行、

標金續漲未已

昨大條不更、美銀則長、倫敦金價與關金均略降、標金開盤即低、開後一瀉五六元、無奈華商猛扒外匯、銀行殊少售意、是以買氣緊張、乃以和多消息紛至、價扶搖直上、達九百七十三元半高價、匯豐外匯掛價連縮三次、以外匯而論、金價已可及千元、惟中央標準、祇掛九百四十一元九角、故未能多抬、將近午收、多頭略有了結、賣者較殷、價回下十餘元、收盤較上日軋漲十二元、收後又見七十元、最後在六十七八元、多方餘勇、尚可嘉也、

[illegible]

金業交易所

[illegible]

外匯續縮

匯豐掛牌連縮三次 滬商猛扒未已

[illegible]

海外金電

[illegible]

海外銀電

[illegible]

匯豐掛牌

[illegible]

匯豐一次掛牌

[illegible]

匯豐二次掛牌

[illegible]

中央銀行掛牌

[illegible]

銀洋錢市

[illegible]

英匯

[illegible]

美匯

[illegible]

債市依然恍惚

忽上忽下 盤旋未定

[illegible]

華商證券交易所

[illegible]

棉市扶搖直上

[illegible]

外棉一致上漲

[illegible]

紗市張勢益勁

[illegible]

紗布交易所

[illegible]

粉市激漲

麥漲較緩和

[illegible]

麵粉交易所

[illegible]

雜糧油餅交易所

[illegible]

滬南米市

[illegible]

滬北米市

[illegible]

招商局船期廣告

江華 快輪 准於十月十八日星期四下午四時開往漢口沿途各埠
江靖 快輪 准於十月十九日星期五開往漢口沿途各埠
新江天 快輪 准於十月十八日星期四開往寧波
海晏 快輪 准於十月廿一日星期日開往天津
泰順 快輪 准於十月十九日星期五上午十時開往汕頭香港廣州
海祥 快輪 准於十月二十日星期六上午十時開往香港廣州
無恙 快輪 准於十月廿三日星期二上午十一時開往青島
泳吉 快輪 准於十月二十日星期六上午十時開往福州
泳安 快輪 准於十月廿一日星期日開往溫州
建國 快輪
船期問訊處上海外灘九號招商總局客票處電話一一五八二

三北公司 船期廣告
寧興 快輪 准於十月十八日星期四下午開往寧波
靖安 快輪
松浦 快輪 准於十月十九日星期五開往漢口沿途各埠
富陽 快輪 准於十月十八日星期四開往漢口
萬象 快輪 准於十月廿二日星期一開往漢口沙市宜昌萬縣重慶

各市飛漲

（本月份）

			較昨收漲
金	下午三時	一〇〇三·五	卅九元二
紗	上午收盤	一八三·九	七九四角
花	上午收盤	三七·一〇	一元六角
粉	上午收盤	二·四〇七五	三角七五
麥	下午開盤	三·七一	一角四分
油	上午收盤	一〇·七〇	四角半

今日上午本埠金業·紗布·麵粉·證券·雜糧·等各交易所均有劇烈之變動、各市場均被漲風包圍、瞬息千變、爲有市以來所僅見、實因我國增加出口稅後、又有採用金本位及通貨膨脹提高各種物價之傳說所影響也、計標金暴漲四十元、竟逾出一千元大關外、滙市緊俏無比、滙豐掛牌、在上午二次報跌後、下午二點半竟第三次報小、英滙跌二五、退至一先令三辨士半、美金小半元、退爲三十一元八角、香港不更、仍挂七十八元七角半、比上日英金軋小一辨士、美跌二元一二五、香港小三元二五、標紗猛漲七元四角、標花亦升一元六、麵粉各月漲三四角、小麥升一二角、豆油漲四角半元、證券亦一致暴漲一元數角、以整六漲勢益厲、升二元三四角、

外滙奇緊滙豐二次掛跌

我國採金本位及通貨膨脹說

標金暴漲後暴跌

最高價達一千〇二十元

午收較漲三十二元七角

今日上午標金、飯變驚人、市場內混亂異常、同時金價竟有相差數元者、驟惚不定、暴漲暴跌、爲本年份所罕見、初因外滙奇緊、滙豐挂牌二次傾跌、英滙軋跌七五、退爲一先令三辨士七五、美金暴落一元六二五、跌至三十二元三七五、香港亦瀉三元二五、竟跌至七十八元七五、內盤亦 華商狂扒若瘋、銀行均不願供給、以致一月先令跌至三辨士三一二五、美金緊至十二月一元六二二五、更有傳說我國採用金本位、及有通貨膨脹之舉、人心大振、一時賣者絕跡、檯面上被買風包圍、竟飛騰四十餘元、接連衝出九百八十元至一千〇十元四重大關、曾達一千〇二十元高峰、入後謠傳某要人辭職、且滙市亦鬆、故回瀉三十元、直退至九十一元、午市微升、在上午三小時內竟有四十二元五角上落、今將上半日經過詳況錄後、

自晨八點五十五分預備交易、最低做過六十六七元、九點錦十二月份開盤已漲爲九百七十九元五角、計開高十五元二角、因中央銀行掛牌、因純金小二辨士半、英金掛小八七五、海關金漲九分二、以致標準金價亦漲爲九百八十九元之影響、次爲七元五角、大發永恒餘福餘福興永均買、立漲十元、九點〇四分、爲八十六元、及聞中央傾賣英金、二月份四辨士三七五、一月二五及三一二五、滙豐等亦出英美兩滙、以維持市面、故人心稍軟、恒餘順茂元茂永售出、退爲七十九元、俄聞滙豐掛牌、英美等一致慘跌、因此華商傾扒史勇、九點五十分先令二次掛跌、市場上、生大餘慶永大發永福興永益成大昌祥慶發永均買、飛上四十元、十點〇一分、漲至一千〇二十元、後以多方趁高出籠、更有謠傳、乾昌祥餘慶永順茂大德成大發永大連幫元茂永恒餘等均出、跌入一千元關內、直至十一點五十四分、退爲九百九十一元、中途十餘元、爲一千〇二元、十二點午收、爲九百九十七元、比前日暴漲三十二元七角、查半日間、最高一千〇二十元、最低九百七十七元半、（參閱商情欄）

××××

白銀出口增稅之影響

經濟專家劉大鈞談

須防美國委託滬銀行購銀封存

銀滙價及國際貿易有重大影響

財政部自實行增加白銀出口稅後、國內銀價·滙價·物價·存銀·以及國際貿易各方面、均有重大之影響、記者昨特訪晤經濟專家中國經濟統計研究所長劉大鈞博士、叩詢一切、據談、政府近對現銀輸出、除征收固定之出口稅外、復用平衡費之方式、征一活動之附加稅、故無論國外銀價漲至任何程度、我國現銀出口無利可圖、此其對於銀價·滙價·物價·存銀及國際貿易各方面、皆有重大之影響、唯征稅後、偷運將至如何程度、乃稅務行政問題、偷運愈少、則征稅之收效愈大、又美政府如委托上海外國銀行購買現銀、封存上海、雖不運出、亦足減少收稅之效用、此皆須另行設法防止著、如防止得法、則征稅應有下述之影響、

國外銀價 徵稅之後、國外銀價應更形上漲、因美國並不改變購銀政策、而我國現銀不能任意輸出、需要如故、而供給減少、銀價自應上漲、同時國內銀價既與國外銀價脫離關係、應較臻安定、僅隨國內需供情形、稍有漲落耳、（此項漲落將在物價方面看出）

外滙飛騰 外滙應行上漲、因我國國際貿易上入超一時不能驟減、而又不能以現銀償付、則外匯之需縣增、故安定之外幣匯價、應行上漲、至如美國等亦方壓低本國幣價、則對華滙兌是否上漲、須視雙方消長之程度、究竟何如矣、（標金業巳大漲、可爲明證）、

國內物價 國內物價本受英美等國物價下跌之影響、自民國二十年冬季以來、亦方逐步下跌、如銀價步漲、速於外國物價上漲之程度、則我國物價下跌必愈甚、現在國內銀價既可較爲安定則物價應有轉機

存銀影響 政府徵銀出口稅之主要動機、似在保存上海存銀、以免銀根緊張、金融恐慌、但上海存銀之多寡、受各種影響、甲·國外銀價步漲、及因入超關係、現銀外流、此在徵稅之後、應可停止、乙·國內各地現銀對上海之輸出入、此則受內地經濟狀況及滬貿易情形之影響、故徵稅後、上海存銀仍有減少之可能、但一時未必實現耳、丙·存銀數量雖不再減、而一部份爲外商銀行加以封存、與減少相等、有人以爲現銀一入外商銀行之手、雖不封存、已與我國金融市場脫離關係、似乎過甚其辭、

國際貿易 徵稅之後、既不能以現銀償付入超、而外滙市價上少可相對的上漲、故進口貨應可相對的減少、而出口貨相對的增多、近年以關稅關係、進口貨已經減少、七月以後、稅則修改、但價上漲、輸入又有增加、此後如現金銀皆不輸出、而無形收支亦無甚大之變動、則入超應可減少、唯此中因素甚多、各種變動之淨結果、殊難預測耳、如果銀根甚緊、利息加厚、此項現銀應有流入我國銀行之可能、

斗姥閣坍塌死傷十餘人

西門關帝廟中做壽

西門內、帝廟內、今晨有葉阿培者、借座設宴祝壽、斗姥閣忽然於下午二時坍下、死傷男女十餘人、

猛襲菲島之颶風今晨吹抵我領海

今晨六時據天文台報告云、猛襲馬尼剌之颶風、現已吹抵東經一百十三度、北緯十七度之海面、該處已爲中國領海、距離東沙島西南已不遠、風向西推進、風行速度不明、風力中心則爲六十海里不定云、（中央社）

蔣委員長飛抵蘭垣

各界歡迎者萬餘人

◎蘭州十七日中央電、蔣委員長張副司令及宋美齡女士十七日乘福特機下午一時四十分降落空心墩飛機場、在軍樂悠揚聲中、蔣等下機、朱紹良鄧寶珊胡宗南等趨機旁舉手敬禮、蔣着褐色袍黑馬褂、精神奕奕、與歡迎者點首微笑、旋乘汽車逕駛省府、東轅門外各界萬餘人鵠候致敬、軍警戒備極嚴、沿途張貼標語、各商店均懸旗歡迎

蔣定下月初返京

軍事委員會委員長蔣介石氏、偕夫人宋美齡女士及豫皖鄂三省剿匪副司令張學良氏、行抵西安視察、今晨由京來滬之某要人告記者、蔣氏俟在西安等地視察畢、即將南旋轉漢回京、並以五全大會在即、已定於下月初返京主持云、

南下結果圓滿 王寵惠即將北返

中委王寵惠此次離滬南下、與港粵各中委交換意見、促精誠團結、共謀國家福利、茲據此間接近王氏者語記者、昨接王氏自粵來電稱、在粵接洽結果、圓滿、俟赴港晤胡漢民後、即搭輪北返、過滬入京、向中央當局報告南下結果、並轉達西南各中委之意見、預料王氏至遲當可於下星期內由港返滬云、（新新社）

劉湘返成都後 決定復職

四川善後督辦兼剿匪總司令劉湘、自重慶遄返成都後、連日正與各軍代表、熟商剿匪通盤計劃、今據其駐滬代表鄧鳴階屬消息、劉氏現已決定復職、俟與各軍代表商定一切後、即可向中央呈報、原擬再續赴韓謁見蔣委員長、有所商承、又鄧氏前晉京謁見汪院長、茲以蔣委員長正在出巡、乃終止前往、日內即由京返滬云、

美記者團今晨抵滬

孔祥熙設宴招待

美記者視察團應日本日報公會之請、分赴日本朝鮮等地視察任務畢後、大部份團員即由日返國、尚有一部份團員、計芝加哥日報副經理屏佗及莫尼斯報主筆屈勒門夫婦等一行十二人、則繞道我國平津各埠游覽、於十七日由平抵京、除屈勒門夫婦尚留京外、其餘十人則於十八日晨由京乘坐夜快車抵滬、本埠美總領事館派員到站照料、下車後、即赴華懋飯店休息、屈勒門夫婦則定十九日晨抵滬、該團定十九日晨十時赴市中心區晉謁吳市長、並參觀各項建設、該團團員並擬乘在滬之便、將赴杭州遊覽名勝、約作四五日勾留、即返國、並悉財政部長孔祥熙氏、定十八日下午四時三十分、在西愛咸斯路私寓舉行茶會、招待該團各記者、晚復行盛大宴會、邀請駐法公使顧維鈞駐意大使劉文島及本埠銀行界等八十餘人作陪云、（中央社）

中意大使旬內發表

劉文島今晨到滬

孔樊今晚宴款劉氏

國府頒齊亞諾勳章

我國首任駐意大使劉文島、經中政會通過後、現尚未屆發表時期、據可靠消息、中意兩大使人選、已相約於十日內同時發表、劉氏在京事畢、已於今晨到滬、今晚赴孔祥熙及樊光二氏之宴、然後於三五日內返武穴原籍、現國府贈送齊亞諾氏大綬勳章、將由劉氏帶意面授、茲分誌之於下、

劉氏談話 劉文島氏、應中大邀請前往講、並受陳公博等招待、於昨晚十一時出京來滬、今晨七時二十分抵此、時局據劉氏對記者談、時局頗可樂觀、外間一切謠言、均屬無稽、勦匪情形亦極佳、目前即可結束、四川剿匪亦有辦法、蔣委員長決於五全會開會前來京開會、

意國大使 我國駐意大使劉文島、雖經行政院及中政會通過、但現尚未至正式發表時期、大使人選、本可早日發表、但因意方人選、尚未提出、須略遲、即可於一二日內由羅馬電外部提出徵詢我方同意、我國決俟意方向我徵詢同意後、與意方同時公佈、依外交界人仕手續上所須之時日計之、兩國可於十日內正式發表、至意人選、是否即如所傳之現任意公使升任、現尙難斷定、蓋意政府對外交官之待遇、與我國頗多不同之點也、

孔樊晚宴 前任外交部司長樊光、於今晚七時假道路協會宴劉文島晚餐、劉氏擬於出席樊氏宴後、於八時許出席財政部長孔祥熙氏之宴、事畢後擬在滬略事料理私事、定三五日內、偕夫人及公子等離滬、返武穴原籍一行、預定在武穴逗留一二星期、然後入京出席五全大會

贈齊勳章 中意此次互換大使、以前任駐華意使齊亞諾氏之力居多、齊氏因係意首相墨索里尼之壻、對我國各界頗友善、國府亦因齊氏有功於增進中意間之友誼關係、特贈予一等大綬勳章、該勳章已決定准此次劉文島赴任時攜意面授、屆時並將舉隆重之儀式云、

虬江路上一人吐血死

昨日下午四點卅分鐘、有一四十餘歲之男子、偕同一年約十餘齡之童子、在閘北中興路僱就武子鴻所挽之市府號碼七二〇四號人力車、擬赴寶山路、當車至虬江路德明里口、男子即令人力車停住、口吐鮮血、足甫下車旋即倒地氣絕、當由崗警到來、將武子鴻帶入北站分局、而同乘車之童子於男子倒地時、謂赴南翔報信、下車飛奔而去、未見人來、故於今日由分局通知地方法院員檢驗、

遼陽路盜劫

今晨八時四十五分、有三盜侵入滬東遼陽路一百四十六號、一執手槍、嚇禁事主聲張、當被劫去手提皮箱一只、

歐嘉路兩毒窟 獲犯判罪

嘉興路房莊頭黃永基、偵悉歐嘉路九十三弄六十號屋內、有人出售紅丸營利、昨午協同中西捕探往按址將主犯上海人陳炳方逮捕、連同吃客陸仁華·鮑倫坤·錢學峰及紅丸煙槍等物、帶入捕房、詰悉是項紅丸在同路二二三號本地人朱大毛處購來、又往將朱緝獲、抄出紅丸一百六十二粒、今晨併解第一特院刑三庭、工部局律師厲志山陳述前情、質之被告等供詞支吾、吳則韓推事判決朱大毛處徒刑一年、陳炳方處六月、陸仁華罰金五十元、鮑倫坤錢學峰各罰三十元、證物沒收

中央常務會議

◎南京十八中央電、中央十八日晨九時開一四三次常會、到居正、葉楚傖、陳果夫、孫科、汪兆銘、林森、張繼、戴傳賢、王法勤、褚民誼等三十餘人、葉楚傖主席、討論例案多件、推王祺出席下星期一中央紀念週報告、

英艦尋覓 打撈船遇救

◎香港十八日路透電、英國掃雷艦「冒險」號終夜在大風中尋覓打撈船「太古」號、直至今晨拂曉、始覓見該船在東沙島南二百五十哩處、英艦現護送「太古」號前往法屬安南之吐倫地方、聞「太古」號船上除中國船員九十人外、尚有英員六人、今晨香港人士得悉「太古」號遇救消息後大爲欣慰、

王正廷返滬

中委王正廷氏、前由滬赴平、茲以事畢、於昨晨乘滬平通車返滬、今晨七時四十分到站、下車後、逕返古拔路私邸、據稱此行純係處理中國大學校務等私事、並無公幹云、

京市中小學 四屆聯運會開幕

◎南京今日專電、京市中小學第四屆聯合運動會、今晨八時在勵志社體育場舉行開幕儀式、中小學男女運動員一千二百餘人、及全體裁判員及各機關團體代表觀衆共約數千人、首由裁判員率領全體運動員繞行會場一週、次由正副會長石瑛王崇植相繼致詞、並由褚民誼率領全體學生舉行太極拳操、九時開始比賽、及各校團體操、有健身舞絲鈴花圃少林拳等節目、頗爲精彩、

德總領事定期赴閩遊覽

今晨據本埠德總領事館秘書焦萃甫語記者云、德總領事克里拜氏、現已定本月二十五日偕同本人由滬乘坐荷蘭輪船公司之脫里加拿號赴廈門福州遊覽、約作半星期之勾留、即返滬、此行純爲秋季旅行、並無任務在於廈門福州兩地、因德僑居住人數不多、現未有領館設立云、

大華舞廳 今日茶舞

愛多亞路大華舞廳、今日下午五時、舉行音樂會串茶舞大會、並禮聘好萊塢戲班表演、該廳交通便利、每日座滿、務望早臨、以免向隅、又聞該廳經理傳方圭君不久將有大規模之新貢獻云、

利用電話 增進營業

適當之電話服務爲增進營業之要圖蓋此足使顧客隨時得到其所希望之敏捷答覆也
試問君之顧客是否得到敏捷答覆抑君之電話常有擁擠之弊
答覆遲延營業或因此而損失爲不添裝電話且其每日不過銀數分耳

上海電話公司

電話一一四〇〇號
總辦事處 江西路二三二號
分辦事處 北江西路三三三號

No. 132 / 199

愛文義路大厦中焚餘之毒物係海洛英

七要犯通緝 執迷不悟

拘捜之三案犯

◇……堅不吐露實情各處徒刑六月……◇

曾在川省任縣長之蜀人蔡壓城、携眷來滬、寓居新聞沁園村二十四號、並向博物院路大陸建築公司租賃愛文義路一百七十五六七號新造四層大厦、設立製造嗎啡廠、本月十日、因工作不愼、致發焚如、廠內員役相率脫逃、祇獲工人龔寶昌・繆章才・龔文虎三名、而蔡當日在寓聞耗、亦偕眷屬携財物棄家遠颺、經管新閘捕房於翌日將龔等三名解送第一特院訊押、並由承審推事劉毓桂親赴該處履勘、各情已迭誌本報、茲悉該製造廠內

焚品 業經工部局化驗處詳予化驗、認定所製者係較嗎啡尤爲毒烈之海洛英、惟尙屬初步出品、故猶似砂泥狀態、若再經過第二步之提煉工作、當能變成純粹之海洛英矣、此項粗製之海洛英、現存三百〇四磅之多、價值頗巨、該廠員工、除獲案之三人外、被兎脫者、則爲王捷甫・徐阿金・胡雲齋・劉芝芬及任姓・王姓等、連廠主蔡壓城

共計七名 就中之王徐二人、所擔任職務最重、王係出面向大耀租屋者、徐充工頭、今晨乂由劉推事開庭、命探長湯堅探目陸根弟將龔寶昌等三被告提案硏訊、當由捕房律師張天蔭陳述是案經過情形、請將被告依照禁煙法第六條懲辦外、對於在逃各犯、並請出票通緝、庭上旋向龔等三被告訊問、乃該三人所供、

竟無一語 吐露廠中製造情狀、謂彼等均係徐阿金介紹入廠、派在四層樓擔任將濕羊毛置入玻璃、投諸鍋內、架於火爐烘焙、迨其乾燥、則送至三層樓、交徐阿金接收等工作、凡在四樓執役者、不得擅往三樓、反之服務於三樓者、亦不准私登四樓、界限嚴密、如劃鴻溝、劉推事以該三人參加此項製毒集團、雖不無被人利誘、然其能

及時悔悟 將個中秘密、盡情自白、毫不隱諱、則尙可略跡原情、從寬懲辦、故特一再曉諭其據實承招、但龔等始終不將如何製造工作狀況、當庭供明、劉推事隨即宣告判決、龔寶昌・繆章才・龔文虎連續共同幫助製造鴉片代用品、各處有期徒刑六月、並案粗製海洛英及其他原料並所有器具一併沒收、裝運鴉片之汽車亦予沒收、羊毛焚燬、該案自此可謂告一段落、而蔡壓城等在逃七人、現既通緝、將來弋獲當另行訊辦也、

放火圖自殺 害人？

並無意思……

煙紙店主判罪無表示其妻不服

揚州人曹振海、五十八歲、於去年冬間以二百八十元向馬浪路六〇三號林寶華煙紙店主林永實租得該處房屋、開設煙紙店、資本一千三百元、營業尙稱不惡、嗣林永實又開設煙紙店、致營業

大受影響 虧本頗鉅、不能維持、因此一時氣憤、於本月九日夜間以棉絮浸火油放火、意圖同歸於盡、當曹振海將間壁灌火油時、被林永實發覺、遂報告救火會及法租界捕房、派員到場救熄、將曹拘入捕房、連同抄出巳

燒燬 之棉絮等物、一併解送第二特院、依公共危險罪起訴、該案業經李昌年訊問、被告曹振海當庭供稱放火意圖自殺、並無連累他人之意、李推事諭令被告還押、候判在案、今晨已屆宣判之期、由李推事升座第一刑庭宣告

判決 主文曰、曹振海放火燒燬自己所有物、致生公共危險一罪、減處有期徒刑八月、曹振海聞判未有表示、曹之髮妻在旁聽席中起立聲明不服、曹之辯護律師聲稱、本案被告之配偶聲明不服判決、李推事遂諭日被告還押、如不服可上訴、

經理庖丁偕情人捲逃 資本短少縱火圖賠

◇……義生利記炒貨店主匿居弟家拘獲……◇

昨晨一時許、南市陸家浜路一一〇四號義生利記炒貨店、突然失火、經救火會撲滅、未成巨災、事後經西門分局長李彝督知實係店主俞寶棠(鎭海人)縱火圖賠、緣俞於髮妻死後、即以傭婦爲妻、而其經理飯司務亦先後姘婦、捲物遁去、故店中資本、日見涸竭、乃起歹意、先後分頭向華興先施中外三公司保險、數計萬元、旋將稍値錢之物、絡續運去、而俞寶棠爲避免鄰舍之耳目、於五日之前、僞言返鄉、以竹籃皮箧、滿貯物件、僱車載去、實則未嘗歸鄉、匿居於小南門外胞弟處、迨至昨晨一時許、始由其學徒縱火焚燒、而俞之姘婦與職員亦先二時離開、經居於後樓之張連岳督兒、欲吹警笛、縱火之徒、囑以毋須、張遂挾同家人逃出、幸鄰近之三官堂派出所之警長張耀東率領全班警士趕至、維持秩序、並親身衝入火窗、協助救火員灌救、火始得滅、李分局長乃派警往將俞拘獲、詳加硏詰、備錄口供於今日送解總公安局法辦、

煮午飯失火

今午十一時半、新閘麥特赫司脫路張家宅路四十九弄一百九十號□姓家、因煮午餐火星飛入柴堆、立時起火、新閘救火會得報、立驅救火車赴往、當即灌熄、幸未成災、

兩旅館中拘獲四盜

◇……南京路五福弄刼案黨羽併案審理……◇

總巡捕房總稽查譚紹良・華探長劉紹奎・馮志銘・宋秉正等、偵悉廣東匪盜黨匿跡、意圖不軌、遂禀由督察長陸連奎、於前日前往拘獲江北人吳寶興・李金祥・董振榮・吳開森等四名、查得吳等對於本月十一日早六時一刻南京路五福弄三十九號居戶被刦案有重大嫌疑、且經事主認明、解由第一特院訊押在案、昨日探等又在東安旅館一〇四號續獲同黨海門人朱兆忠一名、經朱供出尙有正犯匿跡南京路東亞旅館三百四十二號房間、探等遂又往該處拘獲上海人許毛根・江北人崔俊・清江人李福壽等三名、一併帶回捕房收押、今晨解送特一院刑一庭、捕房律師王耀堂申明案情、請求准予羈押、與吳寶興等併案訊理、經馮世德庭長質訊之下、諭令押候與吳寶興等併案訊理、

選婿之實際方法(二)

譯自主婦之友

不喜交際之人、亦望爲可愛之女兒而努力之、(永井夫人談)

㈣父母交際而結成之婚姻

諺云「破甕貧相對缺條帶、」凡向與自己家中身分地位相調和之人家求婚姻、最爲幸福、由主人之職業範圍、商家則商家、官吏則官吏、如此選擇、即女兒環境不致激變、當無意外勞苦而得幸福、依此意味、不求仰攀、平日當多與同事之家庭交際、

凡有年齡相當之男兒之家庭、尤宜注意、或贈禮物、或邀宴聚、或多購音樂會等之劵、務求交際而作機會、以觀察對手、

爲其母者、固甚辛苦、然不如此努力、而唯求天降良緣、則大誤、如此由母親努力而成之婚姻、余知之者極多、即

㈤因兄弟青年男子之會例

余家中、在某時、竟成爲青年男子之宿所、長男之朋友宿我家、高石(其壻之姓)關係之友人、亦集於我家、甚形熱鬧、

我等最愛青年、故極表歡迎、因之女兒等能知靑年等之氣質、由天眞爛漫之態度交際、次女峰子、嫁一與我等四年間同起居之高石、三女與美子、嫁高右之友人鳥崎、長女和子、嫁高石之表弟、四女嫁擇竿球選手酒田、

我等並不特地爲四女兒選擇佳壻而招待青年等也、僅愛彼等之熱鬧而照料之、此乃自然之結果、各得良好之配偶者矣、

故有女兒之家庭、與其還向他處求良緣、不如在其兄之友朋中選之、無兄弟者、即來日鄉里之學生、大可照料之也、

非僅令其寄宿我家、當以家族中之一人視之而親切照顧、因此學生、自然能得與多□學生交際、此實選擇佳壻之好機會也、(永井夫人談)

㈥有勤勉注意之婢女

試舉一異例、乃余家鄉一婢女之眞實也、此人頗能工作、不必吩咐、自能一一行之、自然與其他婢女相比較而顯著、我等在家鄉、某日、忽來一我夫之舊友、謂欲娶一妻、來訪數次後、一日、突然謂欲娶此婢、我等當然驚異、

此人大學出身、在某大公司服務、有相當地位、何必娶此一婢女乎、屢來我家、婢女每出應接、見此婢極親切、故頗合意、

但此婢女、僅卒業於小學校、爲一貧苦農人之女、且門籍上爲私生兒、然本人既合意、當然即爲良緣、今巳生小兒一人、其夫亦升至某輪船公司、得高級地位矣、

此婢不但工作認眞、且夜間常閱雜誌之附錄而練習字及裁縫、竟有中學出身者之能力、而在巳有與其夫相稱之夫人資格也、

此則注意自己行動而易得離緣也、(宗像夫人談)

〇〇〇　〇〇〇

小說 春城歌女(三五〇)

(李薰風)

第九回 忍作謳歌傷心局外客 強爲歡笑失意劇中人

連玉環說着，又自嚶嚶啼泣，埋頭不再說了。王老好見這情形，在在都給自己一個很不妙的印象，自己說也慚愧，上次不過隨口說說，幾時又給她當眞去找那田夢北，因之捫心自問，未免不安。便笑道：「得了，姑娘，我事不宜遲，馬上就去找。前事休提，祇提現在，我豁出一切去了，捱罵受報怨就是這一回，我不管找得來找不來，我下着苦功夫去吧；咱們是心到神知，我這一去，三言五語，叫了他來，你也別樂，我若是叫不來，你可別喪氣：你該喜歡一點，罷？」連玉環聽了他去，便把臉又向外一轉，看着他，眼巴巴的，祇是一邊喘氣咳嗽，一邊向枕上叩首，代表着行禮致謝。王老好看了，心中倒好生不忍，祇去扶什她，讓她好好的安眠。說道：「算了，我王老好和你也是父一輩子的交情，無老或少，一口一個王大爺的叫着，還讓我說甚麼，慢說這點小事，即使赴湯蹈火，我都不辭的，不管他來不來，回信我一會就送到，請你好生等候，我去了。」說罷，王老好挺身跋步，走出這病房來。還沒有走到幾步，忽然連玉環在屋裏，又顫顫微微的叫了兩聲「王大爺！王大爺！」那王老好聽了，脚步方在一停，醫院的聽差，巳然跑出來，幫着她叫道：「王先生！王先生！白太太叫您回去。」王老好聽了，急忙又轉回來，祇見那連玉環在床上欠起半截身軀，有氣無力，拿手往褥下，正自亂掏。王老好見了，不知是怎麼回事，問聲：「姑娘，是你叫我啦麼？我回來了。」那連玉環顫顫着手，從被褥底下，摸出一隻扁扁的紙包，復又躺下，喘息了一會，才緊着那紙包，微笑一笑道：「我祇顧催着您去，一不做，二不休，王大爺，您把這個給田大爺也順便帶了去，我們兩人的一椿冤孽，全是由此而起，這東西害人不淺哪！」王老好又不曉得道是甚麼東西，何以要帶給田夢北，正待問時，連玉環已然把那紙包打開來，裏邊卻是一只碧綠碧綠菠菜色的翡翠鐲子。

時運洋行大寫 夫婦纏訟

史勸存

蘇州少婦劉綺君、二十五歲、住霞飛路善鐘路一二五二弄一號、於四年前與向在圓明園路時運洋行充任大寫之皖人史勸存(二十七歲住新閘路斯文里一二三四號)、結爲夫婦、巳育一子、現在三歲、詎近年來史勸存又另結新歡、致夫婦間感情破裂、時常口角、甚至動武、本年八月七日、劉綺君被其夫打傷、法租界捕房會以傷害罪對史提起公訴、經第二特院邱推事傳訊、懇切勸諭、劉乃撤回告訴、最近史忽延律師具狀第二特院、訴請判令與其妻劉綺君離婚、法院准狀、已定明日下午三時開庭傳訊、聞原告起訴意旨、謂被告劉綺君有不正當之嗜好云

開房間服毒 袁和卿命危

山西路三十七號謙吉旅館、於昨晨來一旅客、攜有手提箱兩只、據稱由甬來滬、自稱爲袁和卿、三十一歲、寧波人、布業、開定房間後、未幾即出、良久始返、入晩又出外、至今晨一時許回棧、即閉門就寢、睡至今日下午一時、尙未起身、茶役生疑、叩門呼之不應、乃啓門入內、即見客蟠臥床上、面色慘白、口流白沫、已不能言語、情知服毒、乃報捕房、派探馳至、在室中檢抄一過、並無遺書、當召到救護車將其送入醫院、經醫生驗係服鴉片煙、受毒甚深、生命恐將不保

來函更正

頃閱今日貴報新聞欄內登載敝旅館八十一號房間之旅客命一清服毒一節、閱之殊爲駭異、敝旅館並無該號房間亦無發生此事、請爲更正、此上時報館編輯部台鑒 謙泰棧 二十三・十・十六・

回力球 中央運動場
每晚八時起賽 星期日午后加演日場
霞飛路亞爾培路口

㈠爾地兒 ㈡拉弗司 ㈢依捨多 ㈣歐禮沙 ㈤杜拉地 ㈥依甲蘇

㈠拉摩司 ㈡歐蘭加 ㈢沙特浪谷 ㈣皮浪多 ㈤普登巧 ㈥后蘢多

本場香檳每張二元 下月五號當衆開獎 頭獎獨得一萬五千

代售處 天主堂街一號中央運動場新事務處 亞爾培路本場

世界 自由之花 / 山西 黃金時代 / 閘北 淨 / 威利 冒險大王 / 榮金 仇 / 辣斐 牛魔王 / 東海 漁光曲 / 虹口 海上風光 / 天堂 命 / 蓬萊 糖女子 / 浙江 漁光曲 / 萬國 四玉蝴蝶 / 共和 鐵石 / 四海 黃金時代 / 卡德 羊城驚艷 / 九星 紅 / 恩派亞 海闊天空 / 百老匯 科學怪人

匯豐二次掛牌

[illegible]

匯豐掛牌

[illegible]

中央銀行掛牌

[illegible]

上午開盤 / 上午收盤

[illegible]

銀洋錢市

[illegible]

上午標金 / 下午標金

[illegible]

海外銀電 / 海外金電 / 飾金

[illegible]

英滙 / 美滙

[illegible]

紐約股市 漲均微

[illegible]

華商證券交易所

[illegible]

紗布交易所

[illegible]

下午四時開不載

午後四時開不載

芝加哥麥電 / 利物浦麥電 / 海外棉花商情彙集 / 坎拿大麥電 / 麥市英美皆跌 / 印度孟買棉市場停工電

[illegible]

麵粉交易所 / 雜糧油餅交易所

[illegible]

後市三時開不載

舞台 主角 劇目：大 王幼卿 全部探伯樹 / 大蟾 白玉霜 / 三星 雪豔琴 父子 / 共舞台 常立恆 / 遠東 梁妤 / 永樂 林 頭本珍珠塔 / 老閘 吳長根 火燒紅蓮寺 / 廣東 白自雲

大明 玉蝴蝶 英雄 / 南京 情郎 / 國泰 雙面人 / 大上海 量珠 / 卡爾登 春宵曲 / 金城 人間仙子 / 新光 女兒經 / 巴黎 聲 / 上海 香雪海 / 北京 我愛伊人 / 光陸 慈父孝子 / 融光 姊姊 / 黃金 小姊妹 / 東南 漁光曲 / 光華 表姊妹 / 中央 香雪海 / 新中央 寡婦門 / 明星 路柳牆花 / 華德 風

今晚的遊藝：永安 兒女 / 先施 / 新新 / 新世界 / 小世界 / 福安 / 大世界